ZACZNIJMY OD TEGO

Każdy potrzebuje wzoru do naśladowania – kogoś, kogo życie może być mapą i drogowskazem. Taki wzór pokazuje, gdzie czyhają pułapki i, co ważniejsze, prowadzi w kierunku życia całkowicie oddanego Bogu. Życie Dawida jest takim wzorem.

W swojej książce *Dawid: Pasja i przeznaczenie* pastor Chuck Swindoll w następujący sposób opisuje tego niezwykłego człowieka:

> *Poeta, muzyk, odważny wojownik i mąż stanu, Dawid wyróżnił się jako jeden z największych mężów Bożych w historii. W walce był wzorem niezwyciężonej pewności siebie. W podejmowaniu decyzji odznaczał się mądrością i sprawiedliwością. W osamotnieniu pisał z przejrzystą wrażliwością i cichym zaufaniem. W przyjaźni był wierny do końca. Pozostawał wierny i godny zaufania zarówno jako skromny pasterz, jak i niepozorny muzyk na dworze króla Saula... Prawdziwie Boży człowiek![i]*

Dawid był człowiekiem z krwi i kości. Potężny w walce, ale słaby w domu. Niepokonany w walce z sąsiadami Izraela, ale bezbronny wobec własnego gniewu i pożądania.

Młodzieńcze triumfy Dawida stopniowo przyćmiło zagubienie w gąszczu własnych grzechów. W chwilach załamania Dawid pokazał jednak, co najlepiej zrobić, gdy popełni się błąd. Łzy głębokiego żalu i pokornej skruchy kapią z kart jego pokutnych psalmów, świadcząc o postawie serca godnej naśladowania w najciemniejszych czasach.

Przykład życia Dawida jest niczym duchowy kompas, który wskazuje na Boga w chwilach wielkiej wiary oraz nawet większych niepowodzeń. Jego życie pokazuje, że każdy, bez względu na własne niedoskonałości, może stać się osobą według Bożego serca.

Ważna myśl:

Czy to nie piękne, jak Bóg wybiera to, co jest „niczym", aby zmienić to w coś, co jest „czymś". Taka właśnie jest historia życia Dawida.

- Charles R. Swindoll



Copyright © 1977, 2022 Charles R. Swindoll, Inc. Copyright © 2023 IFL Polska
IFL Polska: Chcemy wspierać w samodzielnym, biblijnym myśleniu.

PRZYGOTUJ SWOJE SERCE

Dawid w swoich Psalmach wylewał serce przed Bogiem. Wszystkie swoje lęki, radości, zwycięstwa i porażki. Bóg zachował je jako przewodnik modlitwy swojego ludu.

Użyj Psalmu 139,1-2.5-6 jako swojej modlitwy, zanim zagłębisz się dzisiaj w *odkrywanie Biblii:*

Przenikasz i znasz mnie, PANIE.

Wiesz, kiedy kładę się i wstaję,
i czytasz z daleka w moich myślach.

Ze wszystkich stron mnie ogarniasz
i kładziesz na mnie swą rękę.

Przedziwna jest Twoja wiedza o mnie;
przerasta mnie, nie mogę jej pojąć!

TERAZ TWOJA KOLEJ

1 i 2 Księga Samuela opowiada o drodze narodu izraelskiego od luźnej koalicji wędrownych koczowników do ugruntowanego i silnego królestwa. Narracja zaczyna się od pierwszego króla Izraela, Saula. Chociaż z fizycznej postury Saul dorównywał władcom innych narodów, lud Boży potrzebował raczej króla o wielkiej sile duchowej, który z całego serca służyłby Bogu.

Ponieważ Saul nie był posłuszny Bogu, został usunięty z tronu. Opowieść osiąga punkt kulminacyjny w 16. rozdziale 1 Księgi Samuela, kiedy skromny pasterz Dawid zostaje namaszczony na nowego władcę. Pozostała część 1 i 2 Księgi Samuela opowiada o życiowych sukcesach i upadkach Dawida. Zapoznaj się z poniższymi tabelami, aby spojrzeć na tę biblijną historię z szerokiej perspektywy.

Copyright © 1977, 2022 Charles R. Swindoll, Inc. Copyright © 2023 IFL Polska
IFL Polska: Chcemy wspierać w samodzielnym, biblijnym myśleniu.

1 KSIĘGA SAMUELA

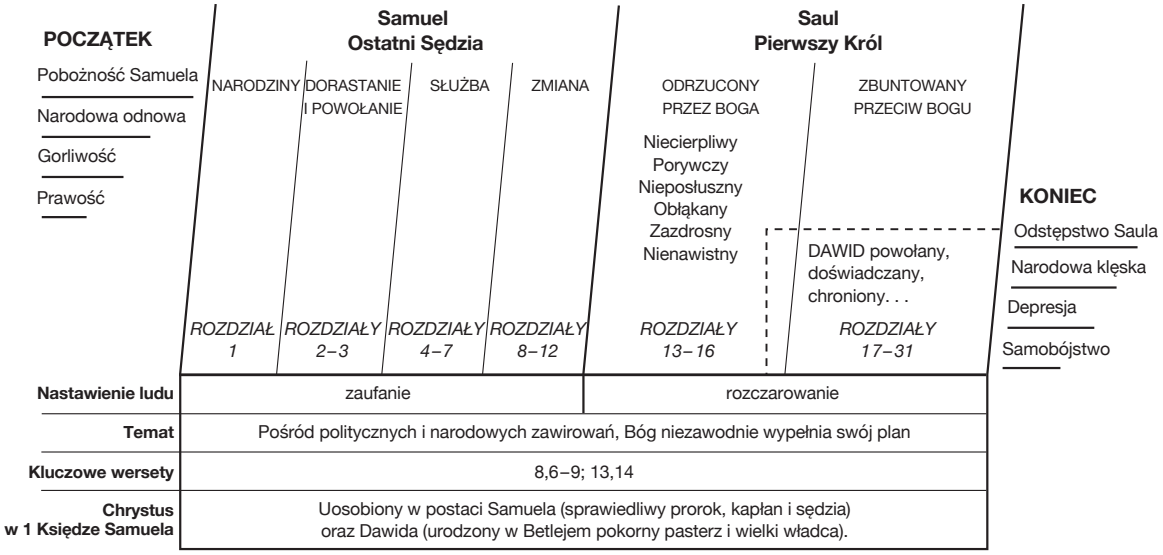

Copyright © 1979, 1996, 2009 by Charles R. Swindoll, Inc. All rights reserved worldwide.
Prawa autorskie wersji polskiej © 2015 Charles R. Swindoll, Inc. Wszelkie prawa zastrzeżone na całym świecie.

2 KSIĘGA SAMUELA

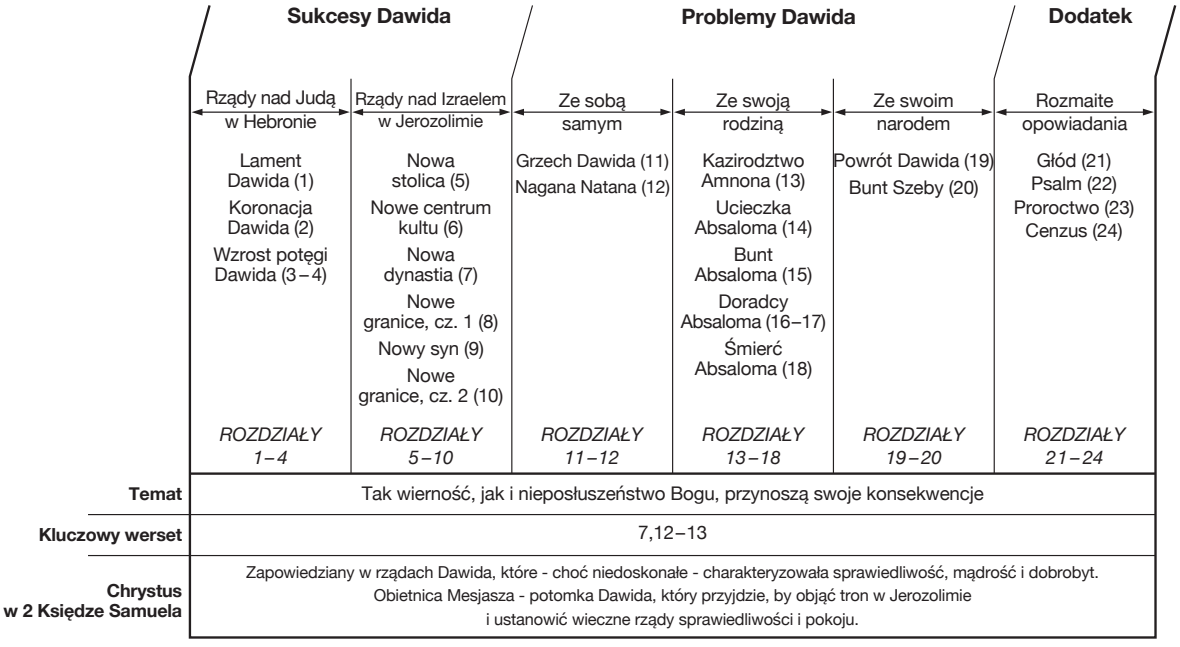

Copyright © 1979, 1996, 2009 by Charles R. Swindoll, Inc. All rights reserved worldwide.
Prawa autorskie wersji polskiej © 2015 Charles R. Swindoll, Inc. Wszelkie prawa zastrzeżone na całym świecie.

Analiza tekstu: królowie Izraela

Za każdym razem, gdy pastor Chuck Swindoll studiuje Pismo Święte, wykonuje te same cztery kroki: *analizę tekstu, interpretację, korelację i zastosowanie*[ii]. W fazie analizy tekstu pyta: „Co mówi ten fragment?". Dopiero po dokładnej analizie zastanawia się, co ten fragment oznacza.

Izrael domaga się króla – 1 Księga Samuela 8,1-22

Przed ustanowieniem królestwa główną osobą w Izraelu był prorok Samuel. Z 1 Sm 8,1-3 dowiadujemy się jednak, że życie Samuela dobiegało końca, a jego synowie byli ludźmi niegodziwymi. W związku z tym, z jaką prośbą starsi izraelscy zwrócili się do Samuela w 1 Sm 8,5?

Czego dowiadujemy się o Izraelitach na podstawie słów Boga zapisanych w 1 Sm 8,7?

Jaki był prawdziwy powód tego, o co poprosili Samuela Izraelici, w oparciu o 1 Sm 8,19-20?

Copyright © 1977, 2022 Charles R. Swindoll, Inc. Copyright © 2023 IFL Polska
IFL Polska: Chcemy wspierać w samodzielnym, biblijnym myśleniu.

Król zastąpiony przez pasterza – 1 Księga Samuela 13,1-14; 16,1-13

Ponieważ Izrael chciał być jak sąsiednie narody, Bóg dał im króla, który zaspokoiłby ich pragnienia. Kiedy Samuel po raz pierwszy przedstawił ludowi króla Saula, dowiadujemy się, że *przewyższał wszystkich o głowę*. Rozradowany tym widokiem lud krzyknął: *Niech żyje król!* (1 Sm 10,23-24).

Jednak z każdym kolejnym rokiem panowania blask bohaterskiego wizerunku Saula słabł.

Jakie oskarżenie Samuel wysuwa przeciwko Saulowi w 1 Sm 13,13?

Jakiej królewskiej cechy brakowało Saulowi w oparciu o 1 Sm 13,14?

Dlaczego ostatecznie Bóg wybrał Dawida zamiast Saula (1 Sm 16,7)?

Król Saul nie był wzorem do naśladowania. Brakowało mu pewnych kluczowych cech, które Bóg pragnął widzieć w przywódcy swojego wybranego narodu. I właśnie te cechy znalazł w młodym Dawidzie.

Copyright © 1977, 2022 Charles R. Swindoll, Inc. Copyright © 2023 IFL Polska
IFL Polska: Chcemy wspierać w samodzielnym, biblijnym myśleniu.

Interpretacja: cechy Bożego serca

Kiedy pastor Chuck Swindoll interpretuje jakiś fragment, pyta: „Co ten fragment oznacza?". Uważni czytelnicy Pisma Świętego zawsze poprzedzają interpretację dokładną analizą tekstu, a następnie formułują ogólne prawdy teologiczne.

Prawda teologiczna to uniwersalna prawda dotycząca Boga, Bożego planu, człowieka lub świata. Jest aktualna dla wszystkich w każdym czasie. Prawdy teologiczne prowadzą nas do pokornego uwielbienia, właściwego myślenia i prawego życia, ponieważ pomagają nam dostrzec to, co Bóg chciał abyśmy o nim *wiedzieli* i w co *wierzyli.*

Narzędzia do *odkrywania Biblii*

Podczas *odkrywania Biblii* dobrze jest zebrać zasoby, które pomogą nam ją lepiej zrozumieć. Możesz skorzystać ze słownika biblijnego, konkordancji a także komentarza do księgi, którą aktualnie studiujesz. Na naszej stronie internetowej znajdziesz wprowadzenie do wszystkich ksiąg biblijnych, w tym do 1 i 2 Księgi Samuela oraz 1 i 2 Księgi Kronik: https://iflpolska.pl/ksiegi-biblijne/[iii]

Bóg nie szuka u potencjalnych przywódców doskonałości. W oparciu o 2 Księgę Kronik 16,9 zanotuj, jakiej cechy szuka Bóg? Na podstawie tego, co odkryłeś, określ zasadę, która odzwierciedla przesłanie tego wersetu.

Bóg szuka ludzi, których serce całkowicie należy do Niego. Którzy boleją nad złem i pragną, aby On przemieniał motywacje, które stoją za ich działaniami. - Charles R. Swindoll

Zajrzyj do Psalmów 78,70-72 i 89,19-20 i zanotuj, co jeszcze Bóg znalazł w Dawidzie? Jaką zasadę możesz wyciągnąć z przykładu Dawida jako „sługi" i „zwykłego" człowieka?

Copyright © 1977, 2022 Charles R. Swindoll, Inc. Copyright © 2023 IFL Polska
IFL Polska: Chcemy wspierać w samodzielnym, biblijnym myśleniu.

Pierwsza cecha to wrażliwość na Boga: „Moje serce jest całkowicie Twoje". Druga to autentyczna pokora: „Chcę, Boże, służyć Tobie i innym ludziom" - Charles R. Swindoll

Czym różni się opis Saula i Dawida w relacji 1 Księgi Samuela? Czym różnią się ich charaktery? Co różni ich drogę na tron Izraela? Jakie ponadczasowe prawdy mogą wyciągnąć z tego kontrastu dzisiejsi naśladowcy Jezusa?

Bóg znalazł w Dawidzie to, czego brakowało Saulowi: wrażliwość na Boga, autentyczną pokorę i uczciwość. To cechy, które każdy może pielęgnować!

Kiedy Bóg wybiera człowieka do jakiegoś zadania, jest to sprzeczne z ludzkim rozumem. W gruncie rzeczy nikt z nas nie różni się od Dawida. W zewnętrznym wyglądzie Dawida nie było nic, co robiłoby na Bogu wrażenie i co by powodowało, że stwierdziłby: „To jest mój człowiek!". Ale Dawid miał charakter. I to właśnie zobaczył w nim Bóg. - Charles R. Swindoll

Korelacja: chlubić się Chrystusem

W fazie korelacji pastor Chuck Swindoll wyszukuje innych fragmentów Pisma Świętego, aby rzucić więcej światła na prawdy teologiczne wypracowane w trakcie interpretacji.

Przeczytaj 1 List do Koryntian 1,26-31. W oparciu o wersety 26-28, jak Bóg postrzega to, co świat zdaje się cenić najbardziej: władzę, bogactwo i ludzką mądrość?

Jak Boże postrzeganie tych cech powinno wpływać na naśladowców Jezusa, w oparciu o 1 Kor 1,29-30?

Copyright © 1977, 2022 Charles R. Swindoll, Inc. Copyright © 2023 IFL Polska
IFL Polska: Chcemy wspierać w samodzielnym, biblijnym myśleniu.

Wyraź własnymi słowami głęboką myśl zawartą w 1 Kor 1,31. Czy ta prawda pomaga pełniej zrozumieć historię Saula i Dawida z 1 Księgi Samuela? Zanotuj swoje spostrzeżenia.

Pasterz Dawid wypadł blado w obliczu potęgi i wpływów, jakie miał król Saul. Bóg jednak używa bezsilnych, by zawstydzić potężnych. W tym przypadku uczynił to, osadzając na tronie człowieka o wielkiej wierze. Bóg chce używać każdego z nas, byśmy służyli Jego celom z postawą serca, jaką odnajdujemy u Dawida.



Zastosowanie: zabiegając o Boże serce

Na przestrzeni życia Bóg pielęgnował w Dawidzie wrażliwość na Boga, autentyczną pokorę i uczciwość na cztery sposoby:

1. *W samotności:* Dawid spędzał niezliczone godziny sam na sam z Bogiem.
2. *W ukryciu:* Dawid był zaangażowany w niewidoczne, niedoceniane sprawy życia.
3. *W monotonii:* Dawid pozostał wierny Bogu w swojej przyziemnej rutynie dzień po dniu.
4. *W codziennej rzeczywistości:* Dawid utrzymywał stałą, autentyczną więź z Bogiem.

Czy odczuwasz Boże działanie w samotności, ciemności i monotonii twojej obecnej sytuacji? W jaki sposób Bóg kształtuje cię na osobę prawdziwie duchową, pokorną i uczciwą?

To w małych sprawach udowodniamy, że jesteśmy zdolni do wielkich rzeczy. Kiedy Bóg rozwija wewnętrzne cechy człowieka, nigdy się nie spieszy. - Charles R. Swindoll

Copyright © 1977, 2022 Charles R. Swindoll, Inc. Copyright © 2023 IFL Polska
IFL Polska: Chcemy wspierać w samodzielnym, biblijnym myśleniu.

Od pokoleń chrześcijanie wzmacniają swoją więź z Bogiem poprzez duchowe dyscypliny: modlitwę, zapamiętywanie Pisma Świętego, post, odosobnienie i wiele innych. Jak możesz włączyć jedną z tych dyscyplin do swojego kalendarza w tym tygodniu, aby pielęgnować w swoim życiu cechy wrażliwości na Boga, autentycznej pokory i uczciwości?

Dawid jest wspaniałym przykładem do naśladowania, ponieważ rozumiał, że Bóg patrzy na nasze serca. To stało się motywacją całego jego życia. Nieznany wówczas Dawid utrzymywał bliską więź z Bogiem, a Bóg wykorzystywał ten czas odosobnienia, aby przygotować Dawida na wielkie rzeczy w przyszłości. W taki sam sposób Bóg chce abyś dokonywał wielkich rzeczy dla Jego królestwa, nawet jeśli twojego imienia nikt nigdy nie pozna.

MODLITWA KOŃCOWA

Ojcze, dziękuję Ci za to, że Ciebie bardziej interesuje stan mojego serca, niż mój wygląd. Proszę, wykorzystaj czas odosobnienia, kiedy staram się podążać za Twoim sercem, aby pielęgnować we mnie prawdziwą wrażliwość na Ciebie, autentyczną pokorę i uczciwość. Modlę się o to w imię Jezusa. Amen.

---

[i] Ch. R. Swindoll, *David: A Man of Passion and Destiny*, Great Lives from God's Word (Dallas: Word, 1997), xii
[ii] Aby dowiedzieć się więcej o przedstawionej metodzie studiowania Biblii, polecamy zapoznanie się z książką pt. *Odkrywanie Biblii: W poszukiwaniu przepisu na życie*. Książkę można nabyć na dwa sposoby: otrzymać jako podziękowanie za darowiznę złożoną na działalność statutową IFL Polska, albo zakupić w sklepie internetowym www.aetos.pl.
[iii] *Wprowadzenie do ksiąg biblijnych* https://iflpolska.pl/ksiegi-biblijne/1-ksiega-samuela/ [Dostęp 08.05.2023]

Copyright © 1977, 2022 Charles R. Swindoll, Inc. Copyright © 2023 IFL Polska
IFL Polska: Chcemy wspierać w samodzielnym, biblijnym myśleniu.

ZACZNIJMY OD TEGO

Ciało ludzkie jest jednym z najcudowniejszych i jednocześnie najbardziej skomplikowanych dzieł Bożych. Jest także kruche. Jeśli płuca przestaną pobierać tlen, serce przestanie pompować krew w całym ciele, a synapsy w mózgu przestaną wysyłać impulsy, to ciało odda ducha w zaledwie kilka minut.

Na szczęście Bóg zaprojektował je tak, by te i niezliczone inne funkcje wykonywało podświadomie. Człowiek może przejść przez całe życie, nawet nie zauważając, że jego płuca, serce i mózg stale podtrzymują jego funkcje życiowe.

Ciało Chrystusa działa w podobny sposób. Żadna z części nie jest ważniejsza od innej. W dodatku wszystkie pracują w harmonii po to, by podtrzymać życie Królestwa Niebieskiego na ziemi. Niektórzy wierzący odznaczają się tak głęboką miłością do Boga i zaangażowaniem w sprawy Chrystusa, że bez ich wysiłków, misja Królestwa poniosłaby olbrzymie straty.

Często jednak nikt nie dostrzega tych cichych bohaterów wiary.

Boży sposób działania jest sprzeczny w niemal każdym aspekcie. Podczas gdy świat do wykonywania wielkich rzeczy wybiera ludzi władzy, posiadających wpływ i znaczenie, Bóg posługuje się tymi, którzy są… bez znaczenia. W dzisiejszej lekcji przyjrzymy się historii zapisanej w 1 Księdze Samuela, aby zobaczyć, w jaki sposób Bóg wybrał Dawida, nic na pozór nie znaczącego chłopca, na króla Izraela i swojego sługę.

Ważna myśl:

Gdybyśmy byli Izraelitami żyjącymi około 1020 roku przed Chrystusem cała nasza uwaga byłaby skupiona na Królu Saulu. Zajmował kraj jak burza. W tym czasie jednak, pewien „nic nieznaczący chłopiec" opiekował się owcami na wzgórzach Judei w pobliżu wioski Betlejem. Chłopiec, którego nikt nie zauważał, a który nosił imię Dawid.

- Charles R. Swindoll



Copyright © 1977, 2022 Charles R. Swindoll, Inc. Copyright © 2023 IFL Polska
IFL Polska: Chcemy wspierać w samodzielnym, biblijnym myśleniu.

PRZYGOTUJ SWOJE SERCE

Zanim Dawid przywdział królewskie szaty, nosił prostą tunikę pasterza. Choć w starożytnym Izraelu pasterze nie cieszyli się zbytnim szacunkiem, w społeczeństwie odgrywali niezastąpioną rolę.

Przygotuj swoje serce do studium Pisma Świętego, zagłębiając się w pierwsze 4 wersety Psalmu 23.

> *PAN moim pasterzem, nie brak mi niczego.*
> *Pozwala mi leżeć na zielonych pastwiskach,*
> *prowadzi mnie nad wody, bym odpoczął.*
> *Ożywia mnie na nowo,*
> *prowadzi mnie po właściwych ścieżkach*
> *przez wzgląd na swoje imię.*
> *Choćbym kroczył ciemną doliną,*
> *zła się nie ulęknę,*
> *bo Ty jesteś ze mną!*
> *Twój kij pasterski i laska*
> *dodają mi otuchy.*

TERAZ TWOJA KOLEJ

Saul, pierwszy król Izraela, był najwyższym i najsilniejszym człowiekiem w kraju. Izraelici, tak samo jak ich sąsiednie narody, chcieli mieć za króla potężnego wojownika. Bóg spełnił ich prośbę. Jednak Saul był królem, którego chcieli ludzie, a nie królem, którego chciał Bóg.

Po kilku latach panowania Saula, Bóg powiedział: „Żal mi, że ustanowiłem Saula królem, gdyż odwrócił się ode mnie i nie przestrzega moich nakazów” (1 Sm 15,11). Co powiedział Samuel w 1 Sm 15,27-28, konfrontując Saula z jego niewiernością wobec Boga?

Copyright © 1977, 2022 Charles R. Swindoll, Inc. Copyright © 2023 IFL Polska
IFL Polska: Chcemy wspierać w samodzielnym, biblijnym myśleniu.

Saul prawdopodobnie pomyślał sobie: *Kto niby jest lepszy ode mnie?* Lud Izraela przecież uczynił go królem, ponieważ nie było nikogo lepszego... przynajmniej pod względem postury fizycznej. Jednak Bóg chciał postawić nad swoim narodem kogoś silnego *duchowo*, kto poprowadziłby ludzi do głębokiej, wiernej relacji z Nim. Bóg pragnął duchowego bohatera – takiego, którego nikt się nie spodziewał.

Analiza tekstu: ludzie dokonują wyborów, ale Bóg je koryguje

Dobre Studium Biblijne zawsze prowadzi do praktycznego zastosowania. Jednak zastosowanie wynika zawsze z solidnej interpretacji danego fragmentu. Interpretacja z kolei zależy od rzetelnej analizy. Przeczytaj 1 Księgę Samuela 16,1-13 i przyjrzyj się poszczególnym słowom. Co ten tekst mówi? Zwróć szczególną uwagę na reakcję Samuela na wydarzenia zapisane w tym fragmencie.

Powierzchownie patrzący lud Izraela upatrzył sobie w Saulu króla. Kto wybrał jego następcę? Odpowiedzi poszukaj w 1 Sm 16,1.

Jaka była reakcja Samuela, gdy zobaczył pierwszego syna Jessego – Eliaba? Dlaczego zareagował w ten sposób (1 Sm 16,6-7)? Dlaczego Bóg *nie* wybrał Eliaba na króla?

Jakich odpowiedzi Bóg udzielał poprzez proroka Samuela, gdy Jesse kolejno przedstawiał swoich synów?

Abinadab (1 Sm 16,8): _____

Szamma (16,9): _____

Kolejnych czterech synów (16,10): _____

Copyright © 1977, 2022 Charles R. Swindoll, Inc. Copyright © 2023 IFL Polska
IFL Polska: Chcemy wspierać w samodzielnym, biblijnym myśleniu.

Chociaż Jesse przedstawił Samuelowi siedmiu swoich synów, w rzeczywistości miał ich ośmiu. Gdzie był ten ostatni, gdy Samuel widział się z pozostałymi siedmioma (1 Sm 16,11)?

Co powiedział Bóg, gdy Samuel spotkał Dawida, ostatniego z synów Jessego? A co z kolei zrobił Samuel (1 Sm 16,12-13)?

Nawet ojciec Dawida nie zauważył duchowej głębi tego skromnego pasterza. Bóg jednak dostrzegł serce Dawida i zamienił niepozornego chłopca w króla.

To ciekawe, jak Jesse ujawnia dwa bardzo typowe błędy popełniane przez rodziców. Po pierwsze, nie traktuje ich równo. Po drugie, nie udało się mu się ukształtować i wypielęgnować w nich wzajemnego szacunku. - Charles R. Swindoll

Interpretacja: człowiek zapomina, lecz Bóg pamięta

Pastor Chuck Swindoll zauważa, że interpretacja wymaga dotarcia do znaczenia fragmentu Pisma Świętego, a nie „narzucania Biblii swoich opinii". Ta zasada jest szczególnie ważna, gdy znaczenie fragmentu może wydawać się trudne do zaakceptowania.

W jaki sposób reakcja Samuela na rozmowę z Bogiem ujawnia jego brak zaufania do Bożego planu (1 Sm 16,1-2)? W jaki sposób przykład Samuela może być pouczający dla nas, współczesnych naśladowców Jezusa?

Copyright © 1977, 2022 Charles R. Swindoll, Inc. Copyright © 2023 IFL Polska
IFL Polska: Chcemy wspierać w samodzielnym, biblijnym myśleniu.

Dlaczego Jesse pokazał Samuelowi wszystkich synów oprócz Dawida? Co ujawnia odpowiedź Samuela w 1 Sm 16,6 na temat tego, co zarówno on, jak i Jesse, uważali za najważniejsze dla przyszłego króla Izraela? W jaki sposób ta scena zestawia Dawida i jego braci? (Wskazówka: Przypomnij sobie, co Bóg powiedział w 1 Sm 16,7).

Chciałbym widzieć nie twarze ludzi, ale ich serca. Czy nie byłaby to wspaniała umiejętność? Posiadać takie rozeznanie. Niestety my nie potrafimy tego zrobić. Nasze zrozumienie jest ograniczone. Tylko Bóg to potrafi. - Charles R. Swindoll

Korelacja: Bóg przychodzi, lecz ludzie Go odrzucają

Wyobraź sobie reakcję mieszkańców Betlejem, gdy usłyszeli, że młody pasterz Dawid będzie królem. Prawdopodobnie nie uwierzyli w to! Historia Dawida przywodzi na myśl podobną historię. Ewangelie niewiele mówią o życiu Jezusa w okresie pomiędzy jego narodzinami a początkiem publicznej działalności. Przez większą część swojego życia, Jezus również był nierzucającym się w oczy przeciętnym mężczyzną.

Ewangelia Marka 6,1-6 opowiada scenę, w której Jezus naucza w swoim rodzinnym mieście, Nazarecie, pośród ludzi, którzy Jego i Jego rodzinę dobrze znali. W jaki sposób ci starzy znajomi zareagowali na nauczanie Jezusa w Mk 6,2?

Dlaczego mieszkańcy Nazaretu zachowali się w ten sposób? Jakie szczegóły dotyczące ich reakcji przedstawia ten werset 3.?

Copyright © 1977, 2022 Charles R. Swindoll, Inc. Copyright © 2023 IFL Polska
IFL Polska: Chcemy wspierać w samodzielnym, biblijnym myśleniu.

Do czego doprowadziła w efekcie reakcja ludzi na wystąpienie Jezusa (Mk 6,5)?

Mieszkańcy Nazaretu dostrzegli w Jezusie jedynie syna cieśli Józefa. Jak niby Bóg miałby użyć kogoś takiego? Ponieważ ludzie przyjęli tę wąską perspektywę, ominęły ich błogosławieństwa, którymi Bóg chciał ich obsypać. Bóg także dzisiaj chce wykorzystywać na pozór nic nie znaczących ludzi do realizacji swoich celów tu na ziemi.

Zastosowanie: Bóg przemawia, a my wprowadzamy to w życie

W dzisiejszej historii o „nikim" wybranym przez Boga, pastor Chuck przedstawia trzy ponadczasowe lekcje dla tych, którzy podążają za Bogiem dzisiaj:

1. *Boże rozwiązania są często zaskakujące i jednocześnie zaskakująco proste, więc... bądź otwarty.* Wola Boża nie jest skomplikowana. On mniej interesuje się wyglądem zewnętrznym, a bardziej troszczy się o wewnętrzną prawość.
2. *Boży awans jest zwykle nagły i zaskakujący, więc... bądź gotów.* Nigdy nie wiesz, kiedy Bóg cię wezwie, abyś wypełnił jakieś zadanie. On posłuży się tobą... jeśli Mu na to pozwolisz.
3. *Boży wybór jest zawsze pewny, więc... bądź spokojny.* Nadejdzie czas, kiedy będzie ci się wydawało, że wszystko jest pogrążone w ciemności i beznadziei. Zaufaj Mu. On wie, co robi.

W jaki sposób społeczeństwo ocenia ludzi na podstawie wyglądu zewnętrznego, a nie serca? Jeśli jest to również twoją skłonnością, to czy skupienie uwagi na sercu innych osób pomoże ci w twoich relacjach?

Widzieć poza rzeczy oczywiste. Widzieć głębiej niż tylko złe karty w życiorysie. Zobaczyć serce niezależnie od wieku, wyglądu czy poziomu inteligencji. Zobaczyć wartość człowieka tkwiącą w jego wnętrzu. - Charles R. Swindoll

Copyright © 1977, 2022 Charles R. Swindoll, Inc. Copyright © 2023 IFL Polska
IFL Polska: Chcemy wspierać w samodzielnym, biblijnym myśleniu.

Czy kiedykolwiek czułeś się tak, jakby nikt nie zauważał twojej ciężkiej pracy, twojego dobrego charakteru i troski o innych? W jaki sposób przykład Dawida odnosi się do twojej sytuacji i jak może być zachętą dla ciebie dzisiaj?

Każdy może stać się narzędziem w rękach Bożych, by przyczynić się do realizacji Jego celów. Nawet Dawid, *ten na pozór nic nie znaczący* młody człowiek. Bóg dostrzegł jego czyste, pasterskie serce i wybrał go, aby poprowadził Jego lud. Historia Dawida nie jest wyjątkiem. Bóg nadal patrzy na serce i szuka ludzi szlachetnego charakteru, którzy byliby gotowi by Mu służyć.

MODLITWA KOŃCOWA

Ojcze, chwalę Cię za sposób, w jaki realizujesz swoje dobre zamiary w tym świecie. Dziękuję Ci, że posługujesz się zwykłymi ludźmi, takimi jak Dawid, aby wylewać swoją miłość na tych, którzy najbardziej jej potrzebują. Proszę, używaj również i mnie. Pracuj w moim sercu, oczyszczaj je z grzechu, abym mógł uczestniczyć we wspaniałym planie dla Twojego stworzenia. Modlę się o to w Święte imię Jezus. Amen.

Copyright © 1977, 2022 Charles R. Swindoll, Inc. Copyright © 2023 IFL Polska
IFL Polska: Chcemy wspierać w samodzielnym, biblijnym myśleniu.

ZACZNIJMY OD TEGO

Przyznasz, muzyka to coś pięknego, prawda? Historie, którym poświęcić można całe tomy, piosenka przedstawia w zaledwie kilku wersach. Niemal zapomniane wspomnienia mogą w jednej chwili zostać ożywione dzięki znajomej melodii. Negatywne emocje znajdują ukojenie w doskonałej harmonii zespolonej ze słowami pociechy.

Zanim Dawid wziął w dłoń królewskie berło, nosił laskę pasterską. Ale w drugiej ręce trzymał zazwyczaj lirę. Dar, jakim była umiejętność grania na tym instrumencie, zapewnił mu miejsce na dworze króla Saula, którego pewnego dnia miał zastąpić. Gdy Dawid go spotkał, stanął przed wyborem: wykorzystać swój dar, by służyć człowiekowi, którego Bóg odrzucił, czy też podważyć jego królewski autorytet?

W dzisiejszej lekcji wcielimy się w rolę barda śpiewającego pieśń o spotkaniu Dawida z Saulem, zapisaną w 16. rozdziale 1 Księgi Samuela. Dawid postanowił wykorzystać swoje dary dla dobra innych, pokazując w ten sposób, jak naśladowcy Jezusa Chrystusa powinni używać swoich darów, aby służyć Jego celom w dzisiejszych czasach.

PRZYGOTUJ SWOJE SERCE

Zanim zagłębisz się w dzisiejszy fragment Słowa Bożego, spójrz jeszcze na Psalm 108,2-6. To pieśń napisana przez samego Dawida. Przygotuj swoje serce ofiarując jej tekst Bogu jako osobistą modlitwę.

Gotowe jest serce moje, Boże.
Chcę grać i śpiewać z zapałem.
Obudź się, siło moja,
obudź się, liro i cytro,
a ja obudzę jutrzenkę.
Sławić Cię będę, PANIE, pośród ludów,
będę Ci grał wśród narodów.
Bo Twoja łaska wielka aż do nieba,
a wierność Twoja sięga obłoków.
Wznieś się, Boże, ponad niebiosa,
nad całą ziemią chwała Twoja!

Ważna myśl:

Zauważ, jak Bóg łączy brakujące ogniwa, aby wprowadzić Dawida do najbliższego kręgu króla. Mamy człowieka, który zdaje sobie sprawę ze stanu Saula oraz z obdarowania Dawida. To po prostu piękne, w jaki sposób Bóg użył daru muzyki, aby wprowadzić go na dwór królewski.

- Charles R. Swindoll



Copyright © 1977, 2022 Charles R. Swindoll, Inc. Copyright © 2023 IFL Polska
IFL Polska: Chcemy wspierać w samodzielnym, biblijnym myśleniu.

TERAZ TWOJA KOLEJ

Wykraczający poza granice ludzkiego poznania Bóg nie był dla Izraelitów wystarczający. Chcieli być jak inne narody. Potrzebowali silnego wojownika, króla z krwi i kości. Bóg dał im więc to, czego chcieli, wiedząc przecież, że nie tego potrzebują. Król Saul doskonale nadawał się na urząd „króla jak u innych narodów". Co więcej, Izrael był gotów wszędzie pójść za swoim nowym królem.

Serce Saula nie było jednak oddane Bogu. Dążyło raczej do niegodziwości. Saul zaczął prowadzić lud Boży drogą grzechu, która oddaliła ich od Boga. I tak, w 1 Księdze Samuela 16,1-13 Bóg namaścił nowego króla. Skromnego pasterza imieniem Dawid.

Ale w tym czasie Saul wciąż żył i zasiadał na tronie. Wkrótce obecny i przyszły król mieli się spotkać twarzą w twarz. Co zrobi Dawid, gdy spotka swojego przyszłego poprzednika? Odpowiedź znajdziesz w 1 Księdze Samuela 16,14-23.

Analiza tekstu: Dziwna choroba Saula, wyjątkowa zdolność Dawida

W oparciu o metodę przedstawioną w książce *Odkrywanie Biblii: w poszukiwaniu przepisu na życie*[i], pastor Chuck Swindoll zawsze zaczyna studium Pisma Świętego od zadania tego samego pytania: „Co dokładnie mówi tekst?". Przeczytaj 1 Księgę Samuela 16,14-23 i przyjrzyj się uważnie działaniom, które podejmował Dawid podczas swoich najwcześniejszych spotkań z królem Saulem.

Co stało się z Saulem po tym, jak Bóg „odrzucił go, aby nie był już królem nad Izraelem" (16,1)? Odpowiedzi poszukaj w 1 Sm 16,14. Sprawdź różne przekłady Biblii i zapisz, w jaki sposób opisywany jest stan Saula.

Copyright © 1977, 2022 Charles R. Swindoll, Inc. Copyright © 2023 IFL Polska
IFL Polska: Chcemy wspierać w samodzielnym, biblijnym myśleniu.

Duchowe udręki Saula stały się widoczne dla osób z jego otoczenia, dlatego próbowali mu pomóc. Jakie rozwiązanie zasugerowali słudzy Saula na dolegliwości spowodowane przez złego ducha (1 Sm 16,16)? W starożytnym świecie wielu wierzyło, że taka praktyka może ukoić namiętności, uleczyć choroby psychiczne, a nawet uspokoić zamieszki!

Wypisz sześć cech Dawida, jakie wymienia sługa Saula w 1 Sm 16,18:

1. _____
2. _____
3. _____
4. _____
5. _____
6. _____

Jakie uczucia żywił Saul wobec Dawida (1 Sm 16,21)? Co Saul dla niego zrobił?

Dlaczego Saul był tak pozytywnie nastawiony wobec Dawida? Co, w oparciu o 1 Sm 16,23 Dawid zrobił dla Saula?

Copyright © 1977, 2022 Charles R. Swindoll, Inc. Copyright © 2023 IFL Polska
IFL Polska: Chcemy wspierać w samodzielnym, biblijnym myśleniu.

Bóg wprowadził Dawida do pałacu królewskiego nie po to, by objął tron, ale by służył królowi Saulowi swoim darem muzycznym. Gotowość Dawida do służenia Bogu w ten sposób pokazuje jego zaufanie do Bożego planu. Przykład Dawida obfituje w prawdy teologiczne cenne dla Bożych ludzi na przestrzeni całej historii.

Interpretacja: Posługa Ducha Świętego

W czasach Dawida, zanim jeszcze powstała świątynia, pełna chwały obecność Boga wypełniała *przybytek* – ruchomą „świątynię", z której Izrael korzystał podczas swoich wędrówek (Księga Wyjścia 40,34-35). Dopiero syn Dawida, Salomon, wybudował świątynię, w której przebywał Bóg. (1 Księga Królewska 8,11).

Od czasu do czasu, Duch Pański napełniał kogoś, kto potrzebował boskiej mocy, mądrości lub przewodnictwa (zob. np. Księga Sędziów 3,10; 6,34; 11,29; 13,25). Jednak po tym, jak za pośrednictwem tej osoby Bóg osiągnął swój cel, Jego Duch odchodził.

Nowa era posługi Ducha Świętego rozpoczęła się w dniu Pięćdziesiątnicy. Teraz Bóg chrzci Duchem Świętym tych, którzy ufają Chrystusowi (1 List do Koryntian 12,13), wyposaża wierzących w dary duchowe, aby służyli sobie nawzajem (1 Kor 12,7) i trwale pieczętuje ich na „dzień odkupienia" (List do Efezjan 4,30).

Do czego apostoł Paweł porównuje lud Boży (Ef 2,19-22)? Zwróć szczególną uwagę na 21. werset. W jaki sposób ta prawda może utwierdzić tych, którzy obawiają się, że Bóg może zabrać od nich swojego Ducha?

Dlaczego Dawid był w stanie uwolnić Saula od dręczącego ducha? (Zwróć uwagę na kontrast pomiędzy Dawidem i Saulem przedstawiony w 1 Sm 16,14 i 16,18).

Copyright © 1977, 2022 Charles R. Swindoll, Inc. Copyright © 2023 IFL Polska
IFL Polska: Chcemy wspierać w samodzielnym, biblijnym myśleniu.

Omawiany dzisiaj fragment przedstawia pierwsze spotkanie Saula i Dawida. Król na temat pasterza wiedział dotychczas tyle, ile usłyszał od swoich sług. Jakie kluczowe dla Dawida zdarzenie miało miejsce w 1 Sm 16,1-13, tuż przed spotkaniem z Saulem? Jak Dawid odnosił się do Saula, pomimo tego, co wydarzyło się w poprzedniej scenie? Co można powiedzieć na temat jego charakteru?

Piękne jest to, że Dawid nigdy nie zabiegał o pozycję Saula. Nigdy mu jej nie zazdrościł. Został namaszczony, ale pozwolił, by to Bóg w swoim czasie otworzył drzwi.

- Charles R. Swindoll

Korelacja: Śpiewanie psalmów, hymnów i pieśni duchowych

Muzyka odgrywa kluczową rolę w kościele Jezusa Chrystusa. Przeczytaj List do Efezjan 5,15-20. Zapisz poniżej kilka poleceń, które rzuciły ci się w oczy.

Zgodnie z oryginalną składnią tego fragmentu istnieje związek gramatyczny między Ef 5,18 i 5,19. „Śpiewanie psalmów i hymnów, i pieśni duchowych" jest wynikiem napełnienia Duchem Świętym. W jaki sposób duchowy śpiew i muzyka łączą się według ciebie z obecnością Ducha Świętego wśród wierzących w Jezusa Chrystusa? Czego możemy się z tego nauczyć?

Copyright © 1977, 2022 Charles R. Swindoll, Inc. Copyright © 2023 IFL Polska
IFL Polska: Chcemy wspierać w samodzielnym, biblijnym myśleniu.

Muzyka jest istotnym elementem posługi Ducha Świętego. A Boży dar muzyki pozwala wierzącym w potężny i wyjątkowy sposób służyć tym, którzy są w potrzebie.

Zastosowanie: Siła muzyki w służbie ludziom

Grając dla Saula w chwilach jego najgłębszego cierpienia, Dawid dostarczał królowi emocji wyrażonych w języku hebrajskim słowem *ravach* – termin opisujący rozpierające poczucie ulgi i odświeżenia.

Pomyśl o muzyce, która umilała ci czas w ciągu ostatniego tygodnia. Jak na ciebie wpłynęła? Czy przyniosła ci odświeżenie i ulgę? A może wzbudziła w tobie negatywne emocje, takie jak niepokój czy złość? Jak ta refleksja może wpłynąć na twój dobór muzyki w przyszłości?

Jakimi wyjątkowymi darami Bóg ciebie obdarzył? Może zastanawiasz się, czy możesz je wykorzystać, aby służyć innym? Bóg z pewnością chce, abyś służył tym, których postawił na twojej drodze. Jak myślisz, w jaki sposób możesz użyć Bożych darów, aby pomóc innym?

Będziesz kochany, kiedy będziesz służył ludziom, ponieważ będziesz tym, który pomaga im w potrzebie. Będziecie przywiązani do siebie nawzajem i będzie to bardzo mocna więź. Możesz służyć innym, wykonując najprostsze czynności. Rzeczy, które przychodzą ci bardzo naturalnie. - Charles R. Swindoll

Bóg użył muzycznych darów Dawida, aby przynieść Saulowi ulgę od udręki złego ducha. Jednak Saul będzie musiał stawić czoła opresji tego ducha tak długo, jak długo będzie stał w opozycji do Boga. Wielu dzisiaj czuje się dręczonymi przez grzech i chociaż dobra muzyka może chwilowo przynieść ulgę, to jednak tylko łaska Boża, którą można znaleźć w zaufaniu Chrystusowi, może *na stałe* wypełnić duszę prawdziwym pokojem.

Copyright © 1977, 2022 Charles R. Swindoll, Inc. Copyright © 2023 IFL Polska
IFL Polska: Chcemy wspierać w samodzielnym, biblijnym myśleniu.

MODLITWA KOŃCOWA

Ojcze, dziękuję Ci za to, w jaki sposób realizowałeś swój cudowny plan dla całego stworzenia, zarówno w czasach Dawida, jak i dzisiaj. Proszę Cię, otwórz moje oczy, abym widział, jak mogę używać moich darów, aby służyć innym. Pomóż Mi zaufać, że Ty możesz i będziesz we wspaniały sposób używał tego dla swoich celów. Proszę o to w imię Jezusa. Amen.

[i] Aby dowiedzieć się więcej o przedstawionej metodzie studiowania Biblii, polecamy zapoznanie się z książką pt. *Odkrywanie Biblii: w poszukiwaniu przepisu na życie*. Książkę można nabyć na dwa sposoby: otrzymać jako podziękowanie za darowiznę złożoną na działalność statutową IFL Polska, albo zakupić w sklepie internetowym www.aetos.pl.

Copyright © 1977, 2022 Charles R. Swindoll, Inc. Copyright © 2023 IFL Polska
IFL Polska: Chcemy wspierać w samodzielnym, biblijnym myśleniu.

ZACZNIJMY OD TEGO

Wszyscy kochamy historie o tym, jak wygrywają słabsi. Kiedy powolny i stateczny żółw pokonuje szybkiego i beztroskiego zająca, kiedy drużyna z dołów tabeli wznosi trofeum mistrzowskie, kiedy jakiś pracownik wspina się mozolnie po drabinie korporacyjnej na stanowisko prezesa, nie sposób nie odczuwać satysfakcji. Ciężka praca, cierpliwość i determinacja zostają nagrodzone.

Kto o zdrowych zmysłach postawiłby na młodego pasterza imieniem Dawid? Gdy najsilniejsi wojownicy Izraela drżeli jak osika, słysząc groźby Goliata, Dawid stanął z podniesionym czołem, gotów walczyć za swój lud i swojego Boga. Choć wszyscy wątpili w jego szanse, Dawid i tak stanął do walki.

To, czego zbywało mu w sile i posturze, nadrobił wiarą.

Opis walki Dawida i Goliata, zachowany w 1 Księdze Samuela 17,1-54, umieszcza czytelnika w szeregach armii izraelskiej, stojącej naprzeciw Goliata. W dzisiejszej lekcji wybrzmi pytanie, kto jest *prawdziwym* olbrzymem i zastanowimy się, co trzeba zrobić, by mieć *wiarę* olbrzymich rozmiarów.

PRZYGOTUJ SWOJE SERCE

W Księdze Psalmów zachowało się wiele pieśni Dawida, które lud Boży może do dzisiaj śpiewać. Pieśni te odnoszą się do każdej okoliczności – radości i lamentu, dobrobytu i ubóstwa, porażki i zwycięstwa. Zanim pochylisz się nad Słowem Bożym, pomódl się słowami pieśni zwycięstwa z Psalmu 27,1-3.

PAN moim światłem i zbawieniem moim, kogo więc mam się lękać?
PAN jest obrońcą mego życia, przed kim więc mam odczuwać trwogę?

Gdy napadli mnie złoczyńcy, by pożreć moje ciało,
to właśnie oni, moi wrogowie i prześladowcy, potknęli się i upadli.

Choćby rozbili przeciwko mnie obóz, moje serce się nie ulęknie,
choćby wybuchła przeciwko mnie wojna, nawet wtedy będę ufał!

Ważna myśl:

Dawid stanął przed tym potężnym człowiekiem bez cienia strachu. Co się zwykle dzieje, kiedy my stajemy naprzeciw naszych olbrzymów? Czujemy strach. Zapominamy, kogo reprezentujemy. Gdy tak stoimy z trzęsącymi się kolanami, zastanawiam się, co Bóg musi myśleć. „Moja moc jest dla ciebie dostępna. Na tej ziemi nie ma nikogo większego ode Mnie. Ufaj mi”.

- Charles R. Swindoll



Copyright © 1977, 2022 Charles R. Swindoll, Inc. Copyright © 2023 IFL Polska
IFL Polska: Chcemy wspierać w samodzielnym, biblijnym myśleniu.

TERAZ TWOJA KOLEJ

Gdyby życie Dawida mogło udzielić jednej tylko lekcji, brzmiałaby tak:

> *Ludzie poprzestają na wyglądzie, a PAN patrzy na serce*
> (1 Księga Samuela 16,7).

Izraelici widzieli, że Saul góruje fizycznie nad innymi, więc wybrali go na swojego króla. Ci, którzy znali Dawida, widzieli w nim skromnego pasterza – nic specjalnego. Bóg jednak widział serca ich obu. Wywrócił wyobrażenia ludzi do góry nogami i w miejsce Saula, wybrał Dawida, ze względu na jego oddanie Bogu.

Kiedy Izraelici ujrzeli ogromnej postury wroga, Goliata, po raz kolejny dowiedli, że patrzą tylko na wygląd zewnętrzny. Choć nikt inny w Izraelu nie wierzył, że Bóg może ocalić swój lud, znalazł się ktoś z prawdziwą wiarą w sercu. 1 Księga Samuela 17,1-54 pokazuje, jak Bóg wykorzystał tę wiarę, by pokonać po ludzku mówiąc, niepokonanego Goliata.

Analiza tekstu: fizyczny olbrzym Goliat

Analiza wymaga uważnego przeczytania tekstu, nawet jeśli kusi, by znane fragmenty pominąć. Przeczytaj bez pośpiechu 1 Sm 17,1-54. Przyjrzyj się każdemu słowu, odpowiadając na pytanie: *o czym mówi ten fragment?*[i]

Goliat przed Izraelem: 1 Księga Samuela 17,1-11

Izraelici i Filistyni stanęli naprzeciw siebie po dwóch stronach Doliny Terebintu. Nagle z szeregów filistyńskich wyszedł samotny wojownik. Ich bohater, champion. Goliat. Opisz wygląd tej postaci wg 1 Sm 17,4-5.

Narzędzia do *odkrywania Biblii:* warunki geograficzne

Zlokalizuj miasto Gat, korzystając z atlasu biblijnego. To właśnie stamtąd pochodził Goliat. Aby zobaczyć zdjęcia Doliny Terebintu, prawdopodobnego położenia miejsca bitwy między Dawidem a Goliatem, wyszukaj „The Valley of Elah" na stronie www.biblewalks.com.[ii]

Copyright © 1977, 2022 Charles R. Swindoll, Inc. Copyright © 2023 IFL Polska
IFL Polska: Chcemy wspierać w samodzielnym, biblijnym myśleniu.

Jakie wyzwanie rzucił Goliat Izraelitom (1 Sm 17,8-9)? Jaka była odpowiedź Saula i wojowników Izraela w 17,11 na to wyzwanie? (zob. także 17,24).

Dawid przed Saulem: 1 Księga Samuela 17,12-39

Podczas gdy jego bracia brali udział w wojnie, Dawid pozostał w domu, aby doglądać trzody. Ojciec Dawida, Jesse, wysyła go jednak z zapasami żywności dla braci. Co Dawid powiedział Saulowi (1 Sm 17,32) po tym, jak po raz pierwszy zobaczył Goliata? Co na to Saul (17,33)?

Jakie Dawid przedstawił dowody (1 Sm 17,34-36), aby przekonać Saula, że może walczyć z Goliatem? Jaki był prawdziwy powód pewności siebie Dawida (17,37)?

Wyobrażam sobie, że Dawid w tym momencie mrugnął i pomyślał: „Jakiego olbrzyma? Jedynym olbrzymem w moim życiu jest Bóg. Bóg nie walczy opierając się na wielkości i inteligencji człowieka. On jest wszechmocny! A jeśli jest po mojej stronie Ten, który jest wszechmocny, nie mogę przegrać." - Charles R. Swindoll

Copyright © 1977, 2022 Charles R. Swindoll, Inc. Copyright © 2023 IFL Polska
IFL Polska: Chcemy wspierać w samodzielnym, biblijnym myśleniu.

Dawid przed Goliatem: 1 Księga Samuela 17,40-54

Saul zaoferował Dawidowi wszelką możliwą pomoc – od miecza po osobistą zbroję. Dawid jednak odrzucił pomoc Saula i postanowił walczyć z Goliatem, z laską pasterską w dłoni i procą z pięcioma gładkimi kamieniami. 1 Sm 17,42-44 mówi o wrażeniu, jakie Dawid – na pierwszy rzut oka mały i nieprzygotowany do walki chłopiec – wywarł na Goliacie, gdy się do niego zbliżał. Opisz to.

W jednym lub dwóch zdaniach podsumuj przemowę Dawida do Goliata w 1 Sm 17,45-47. (Zauważ, jak często Dawid wspomina o Bogu!)

Goliat mógł być wyższy niż jakikolwiek człowiek, którego Dawid spotkał, ale mimo to został powalony jednym idealnie wycelowanym strzałem z procy. Nikt, kto był świadkiem tej bitwy, nie postawiłby na Dawida, że znajdzie sposób na siłę Goliata. Oczywiście, Dawid sam nie mógł wygrać tej bitwy. Przyznał to, oświadczając: *To On jest PANEM tej wojny* (17,47).

Interpretacja: duchowy olbrzym Dawid

W książce *Odkrywanie Biblii* Chuck Swindoll pisze jakie korzyści płyną z uważnego studiowania Biblii. *Kiedy opanujesz naukę interpretacji, staniesz się stabilniejszy w wierze i bardziej samodzielny.*[iii]

Relacja o niezwykłym zwycięstwie Dawida nad Goliatem jest czymś więcej niż wymyślonym mitem czy bajką stworzoną po to, by opowiedzieć dobrą historię. Było to prawdziwe wydarzenie, którego zapis Bóg postanowił zachować w swoim Słowie, aby nauczyć nas ponadczasowych prawd teologicznych, na których możemy się oprzeć.

Copyright © 1977, 2022 Charles R. Swindoll, Inc. Copyright © 2023 IFL Polska
IFL Polska: Chcemy wspierać w samodzielnym, biblijnym myśleniu.

Podczas gdy Goliat był najpotężniejszym Filistynem, Saul był najsilniejszym i najwyższym Izraelitą. Dlatego właśnie wybrano go królem! Jednak gdy Goliat zażądał aby wyszedł do niego najlepszy spośród izraelskich żołnierzy, król skrył się za młodym pasterzem. Jak postawa Saula kontrastuje z postawą Dawida? Co te odmienne postawy mówią na temat ich wiary w Boga?

Z perspektywy czasu zyskujemy nowe spojrzenie. Kiedy patrzymy wstecz, zawsze wiemy lepiej, co należało zrobić, ale w momencie, kiedy to się dzieje, strzelamy na oślep. Chyba że jesteś jak Dawid. A Dawid potrafił zobaczyć teraźniejszość, jakby spoglądał na nią z perspektywy czasu. Cóż za mądry młody człowiek - Charles R. Swindoll

Jakich ponadczasowych prawd wierzący w Jezusa Chrystusa mogą nauczyć się z tego fragmentu? W jaki sposób przykład Dawida jest inspiracją dla tych, którzy obecnie stoją w obliczu przerastających ich okoliczności?

Korelacja: stając do prawdziwej walki

Tysiąc lat później, Bóg posłał nowego mistrza walki, aby walczył w imieniu swojego ludu – swojego Syna, Jezusa Chrystusa. Jezus jednak nie przyszedł walczyć o zdobycie bogactwa i ziemi. Wkroczył do walki, aby uwolnić ludzkie dusze od grzechu i śmierci. Walczył z zakusami szatana w obronie Bożych celów i planów, jakie ma dla człowieka.

Przeczytaj Ewangelię Mateusza 16,13-19. Jakie doniosłe wyznanie na temat tożsamości Jezusa złożył Piotr?

Copyright © 1977, 2022 Charles R. Swindoll, Inc. Copyright © 2023 IFL Polska
IFL Polska: Chcemy wspierać w samodzielnym, biblijnym myśleniu.

Jaką prawdę na temat Kościoła i jego walki z mocami piekielnymi objawił Jezus Piotrowi?

Bóg właśnie tak działa. Wywyższa SWOJE imię, gdy my jesteśmy słabi. Nie musisz być elokwentny, silny i przystojny. Nie musisz być piękna i genialna, i posiadać wszystkie odpowiedzi, aby być człowiekiem błogosławionym przez Boga. Wszystko, czego od ciebie oczekuje, to zaufanie i szczera wiara, a wtedy On ułoży we właściwym miejscu wszystkie kawałki układanki. - Charles R. Swindoll

Zastosowanie: mierząc się z swoimi Goliatami

Każdego dnia chrześcijanie napotykają swoich „olbrzymów", pod postacią niewyobrażalnie wielkich wyzwań. Walcząc z nimi, pamiętaj o wciąż aktualnych zasadach:

1. *Kiedy stajesz twarzą w twarz z olbrzymem, jest to doświadczenie budzące strach*
2. *Swoje bitwy toczysz w samotności*
3. *Zaufanie Bogu rodzi poczucie pewności*
4. *Zwycięstwo jest niezapomnianym przeżyciem*

Poniżej, opisz sytuację, w której doświadczyłeś zwycięstwa dzięki wierze w Boga. W jaki sposób to doświadczenie ukształtowało cię tak, że następnym razem łatwiej ci było spojrzeć na trudne okoliczności z Bożej perspektywy?

Z jakimi „olbrzymami" mierzysz się dzisiaj?

Copyright © 1977, 2022 Charles R. Swindoll, Inc. Copyright © 2023 IFL Polska
IFL Polska: Chcemy wspierać w samodzielnym, biblijnym myśleniu.

Czy możesz korzystać z pomocy osób z twojej wspólnoty, gdy stawiasz czoła swoim olbrzymom? W jakim zakresie? Pamiętaj, że nigdy nie jesteś sam – w każdej bitwie jest z tobą Chrystus. Jakie są praktyczne sposoby okazania Mu zaufania w obliczu trudności?

Dzięki zaufaniu Bogu, to Dawid okazał się *prawdziwym* olbrzymem, który pokonał duchowego karła – Goliata. Niektórzy mogą myśleć, że ich obecna sytuacja jest tak trudna, że *wolą* zmierzyć się z Goliatem. Ale bez względu na to, jak wielki jest olbrzym, Bóg jest większy. On da ci siłę, by stawić czoła temu wyzwaniu. Wszystko, o co prosi, to abyś Mu zaufał.

MODLITWA KOŃCOWA

Ojcze, wychwalam Cię, ponieważ jesteś potężniejszy niż moje największe wątpliwości, moje najgorsze zmartwienia i moi najstraszniejsi wrogowie. Wzmocnij moją wiarę i pomóż mi pamiętać o tej prawdzie, gdy czuję się zbyt mały, by stawić czoła wyzwaniom tego życia. Daj mi odwagę, by zmierzyć się z wszystkimi olbrzymami, którzy na mnie dziś czyhają, i zaufać Ci na każdym kroku. Proszę o to w potężne Imię Jezusa. Amen.

---

[i] Aby dowiedzieć się więcej o przedstawionej metodzie studiowania Biblii, polecamy zapoznanie się z książką pt. *Odkrywanie Biblii: W poszukiwaniu przepisu na życie*. Książkę można nabyć na dwa sposoby: otrzymać jako podziękowanie za darowiznę złożoną na działalność statutową IFL Polska, albo zakupić w sklepie internetowym www.aetos.pl.

[ii] Bible Walks 500+ sites *Valley of Elah* https://www.biblewalks.com/elahvalley [Dostęp 22.05.2023]

[iii] Ch. R. Swindoll, *Odkrywanie Biblii*. Wrocław 2019, s. 124-125

Copyright © 1977, 2022 Charles R. Swindoll, Inc. Copyright © 2023 IFL Polska
IFL Polska: Chcemy wspierać w samodzielnym, biblijnym myśleniu.

ZACZNIJMY OD TEGO

Żaden dobry uczynek nie pozostanie bez kary! Czy słyszałeś ten cyniczny żart? Ludzie często coś takiego rzucają, gdy pomaganie innym obróci się przeciwko nim, a zamiast podziękowań, w zamian otrzymują dodatkowe problemy.

Bóg jednak widzi każdy akt ofiary, hojności i miłości. Z Bogiem, żaden dobry uczynek nie pozostanie niezauważony. On *nagradza tych, którzy Go szukają* (List do Hebrajczyków 11,6).

Mimo wszystko zdarza nam się powątpiewać, czy Bóg na pewno dostrzega każdy bezinteresowny akt podyktowany miłością. Szczególnie gdy hojne dawanie doprowadza do finansowych trudności lub gdy heroiczny czyn wzbudza zazdrość i niechęć w innych.

Pokonanie Goliata uchroniło naród Izraela, równocześnie jednak sprowadziło kłopoty na samego Dawida. Jego zwycięstwo nad jednym wrogiem, zrodziło kolejnego: Króla Saula.

W dzisiejszej lekcji przyjrzymy się początkom długotrwałej nienawiści Saula do Dawida. Dawid miał wszelkie powody by czuć się „karanym" za dobro, jednak w tym wszystkim Boża łaska nigdy go nie opuściła. Jego cierpliwe ufanie Bogu w czasie przechodzenia trudności jest przykładem również dla naśladowców Jezusa, jak zachowywać się w obliczu wyzwań i sprzeciwu oraz jak polegać na Bożej wierności.

Ważna myśl:

Dawid nie zrobił nic, by zasłużyć na to, jak potraktował go Saul. Jego motywy były słuszne, podobnie jak postępowanie. Ale przez zazdrosnego Saula zostały źle zrozumiane. Powiem ci coś… życie nie jest sprawiedliwe! Niegodziwym dobrze się powodzi, a dobrych i prawych spotykają ciosy i doświadczenia. Na przekór temu, Bóg wie, co robi.

- Charles R. Swindoll



Copyright © 1977, 2022 Charles R. Swindoll, Inc. Copyright © 2023 IFL Polska
IFL Polska: Chcemy wspierać w samodzielnym, biblijnym myśleniu.

PRZYGOTUJ SWOJE SERCE

Pomódl się słowami Psalmu 37,1-6 prosząc Boga, by wypełnił cię mądrością, gdy stajesz wobec swoich wrogów.

Nie pałaj zawiścią do złoczyńców
ani nie zazdrość tym, co się dopuszczają nieprawości,
bo uschną szybko jak skoszona łąka
i zwiędną jak zielona trawa.
Miej ufność w Panu i czyń dobro,
byś mógł bezpiecznie mieszkać w swoim kraju.
Znajdź rozkosz w Panu,
a On spełni pragnienia twego serca.
Skieruj do Pana swe kroki,
ufaj Mu, a On będzie działał.
Uczyni twą sprawiedliwość jak światło,
a twoją prawość jak jasność południa.

TERAZ TWOJA KOLEJ

Na czele machiny wojennej Filistynów stał Goliat, który groził zniszczeniem nowo uformowanego królestwa Izraela. Nieoczekiwanie, młody pasterz ani trochę nie przypominający wojownika pokonał Goliata. Wystrzelił pocisk z procy, stając się w tej samej chwili najbardziej znanym mężczyzną w Izraelu. W walce polegał nie na sobie, lecz na Bogu. Wygrał tym samym bitwę oraz serca ludzi.

Jednak najbardziej ukochaną osobą w królestwie powinien być król. Przynajmniej tak wydawało się Saulowi. Nie wiedział, że Bóg już wybrał Dawida, by zastąpił go jako króla. Otwórz 1 Księgę Samuela 17,55-18,9 i zobacz, jak zaczęła psuć się relacja Saula z jego następcą.

Analiza tekstu: cztery różne relacje

Metoda studiowania Biblii, opisana przez pastora Chucka Swindolla w książce pt. *Odkrywanie Biblii: w poszukiwaniu przepisu na życie*, rozpoczyna się od analizy fragmentu Pisma. Patrzymy uważnie na każde słowo, zdanie, akapit i zadajemy pytanie: „Co mówi ten tekst?”.[i] Przeczytaj 1 Księgę Samuela 17,55-18,9 mając z tyłu głowy to pytanie.

Copyright © 1977, 2022 Charles R. Swindoll, Inc. Copyright © 2023 IFL Polska
IFL Polska: Chcemy wspierać w samodzielnym, biblijnym myśleniu.

Dawid pod panowaniem Saula: 1 Księga Samuela 17,55-58

Wieści o pokonaniu Goliata przez Dawida rozniosły się szybko. O co zapytał Saul przed bitwą i zaraz po? Trzykrotnie zadał to samo pytanie w 1 Sm 17,55–56, 58.

Jak Dawid zareagował na pytanie Saula w 1 Sm 17,58? Co uderza cię w odpowiedzi Dawida?

Dawid i Jonatan: 1 Księga Samuela 18,1-4

Relacja Dawida z Królem Saulem pozwoliła mu na zbliżenie się do jego syna, Jonatana. Jakich sformułowań używa w 1 Sm 18,1 oraz 18,3 na opisanie przyjaźni pomiędzy Jonatanem, a Dawidem?

Co Jonatan zrobił dla Dawida ze względu na ich przyjaźń (1 Sm 18,4)?

Copyright © 1977, 2022 Charles R. Swindoll, Inc. Copyright © 2023 IFL Polska
IFL Polska: Chcemy wspierać w samodzielnym, biblijnym myśleniu.

Bóg wiedział, że Dawid potrzebuje bliskiego przyjaciela, aby przejść przez ciemną dolinę, która przed nim była. Obaj byli blisko siebie, okazywali sobie wsparcie i w trudnych chwilach udzielali sobie Bożej pociechy. To było piękne. My też tego potrzebujemy w naszym życiu
- Charles R. Swindoll

Dawid przed Izraelem: 1 Księga Samuela 18,5-7

Dawid udowodnił swoją wartość przed Saulem zabijając Goliata, a Saul uhonorował Dawida powierzając mu więcej odpowiedzialności. Jak Dawid poradził sobie z zadaniami, które Saul mu dał, w oparciu o 1 Sm 18,5? W konsekwencji, jak widzieli Dawida ludzie Izraela (18,5-7)?

Saul versus Dawid: 1 Księga Samuela 18,8-9

Co pomyślał Saul, gdy lud Izraela zapałał miłością do Dawida (1 Sm 18,8)? Jak wydarzenia z tego fragmentu, wpłynęły na relację Dawida z Saulem (18,9)?

Dawid stał się bohaterem w ciągu jednej nocy. Bardzo niewielu ludzi potrafiłoby przyjąć coś takiego na siebie, ale Dawid tak. Wiedział, jak żyć z sukcesem, nie pozwalając mu sobą zawładnąć. Taka osoba to rzadkość… zwłaszcza jeśli on lub ona jest młoda i nigdy wcześniej nie była osobą publiczną. - Charles R. Swindoll

Interpretacja: Ucząc się z Relacji Dawida

Kolejnym korkiem w fazie *odkrywania Biblii* jest interpretacja, która polega na bliższym przyglądnięciu się ponadczasowym prawdom teologicznym zawartym w studiowanym fragmencie Pisma Świętego. Autor 1 Księgi Samuela przedstawia cztery główne tematy: poddanie, wsparcie, pochwała oraz sprzeciw. Po tym jak odpowiesz na każde poniższe pytanie, *napisz swoją własną ponadczasową zasadę* bazującą na przykładzie Dawida, którą wierzący w Jezusa Chrystusa mogliby zawsze stosować.

Copyright © 1977, 2022 Charles R. Swindoll, Inc. Copyright © 2023 IFL Polska
IFL Polska: Chcemy wspierać w samodzielnym, biblijnym myśleniu.

W jaki sposób Dawid okazał *poddanie*, gdy znalazł się na dworze Króla Saula (1 Sm 17,55-58 oraz 18,2 i 5)? Pamiętaj, Dawid został już namaszczony na następnego króla Izraela, ale Saul o tym jeszcze nie wiedział.

W jaki sposób Dawid i Jonatan okazywali sobie *wsparcie* pośród burzliwej relacji Dawida z Saulem (1 Sm 18,1-4)?

Jak Dawid reagował na *pochwały* (1 Sm 18,5-7)? (Podpowiedź: możesz nauczyć się zasad interpretacji zarówno w oparciu o to, co tekst mówi, jak i to, czego nie mówi.)

Znając już charakter Dawida, jakiej reakcji na *sprzeciw* ze strony Króla Saula spodziewasz się od Dawida w kolejnych wersetach (1 Sm 18,8-9)?

Copyright © 1977, 2022 Charles R. Swindoll, Inc. Copyright © 2023 IFL Polska
IFL Polska: Chcemy wspierać w samodzielnym, biblijnym myśleniu.

Dawid pozostawał pokorny pomimo świadomości tego, że niebawem zastąpi króla Saula. Nie ugiął się również pomimo zachwytu, którym otaczał go lud. To postawa, która skupiała uwagę nie na sobie samym, lecz na Bogu. *Cóż za przykład!*

Korelacja: Sukces Dawida i Mądrość

1 Księga Samuela 18,5 prezentuje Dawida, który „z powodzeniem" realizował zadania, które Saul mu zlecił. Hebrajskie słowo przetłumaczone jako „powodzenie" to *sakal*. Ten czasownik jest często używany specjalnie, by opisać kogoś, kto chodzi w mądrości lub przenikliwości.

Przeczytaj następujące przypowieści zawierające słowo *sakal*. Które zachowania Dawida potwierdzały stosowanie tych mądrości? Czy ty również stosujesz je w swoim życiu?

Księga Przysłów 10,19

Księga Przysłów 16,23

Księga Przysłów 21,11

Mądre postępowanie Dawida było wynikiem jego zaufania Bogu. Świadomość Bożej opatrzności była dla niego wytchnieniem, dzięki czemu pozostawał wierny Saulowi, nawet gdy ten go nienawidził. Wiele osób znajduje się w podobnej sytuacji i zachodzi w głowę, jak ufać Bogu w obliczu przerażającego ciemiężyciela.

Copyright © 1977, 2022 Charles R. Swindoll, Inc. Copyright © 2023 IFL Polska
IFL Polska: Chcemy wspierać w samodzielnym, biblijnym myśleniu.

Zastosowanie: niekończące się dobre uczynki

Na przykładzie przemiany Dawida ze skromnego pasterza do głównej postaci historii Izraela, możemy wyciągnąć trzy praktyczne wnioski.

1. *To że nie znamy przyszłości, zmusza nas do przeżywania naszego życia po kolei, jeden dzień po drugim.* Dawid nie wiedział, dlaczego mierzył się z tak zawziętym sprzeciwem Saula, ale mimo wszystko ufał Bogu i wylewał swoje serce przed Nim.
2. *Posiadanie bliskiego przyjaciela pomaga nam stawić czoła temu, co staje na naszej drodze.* Jonatan zapewnił Dawidowi ostatnią deskę ratunku w czasie jego próby, oferując zachętę, miłość i wsparcie.
3. *Konstruktywna, mądra postawa jest najlepszą reakcją wobec intryg wroga.* Dawid wiedział, że zostanie królem. Mógł odebrać Saulowi tron siłą, ale zaufał Bogu, który ma swój plan. On po prostu zachował się mądrze i pokornie.

Czy kiedykolwiek czułeś, że doświadczasz *kary za swoje dobre uczynki*? Czy świadomość tego, że wszystko widzący Bóg, ma w swoich rękach przyszłość, odmienia twoją perspektywę?

Czy masz takiego przyjaciela jakim był Jonatan? Przyjaciela, na którym możesz się oprzeć w swojej duchowej podróży? Jak ta przyjaźń wpłynęła na twoją drogę z Bogiem? A może to ty mógłbyś stać się dla kogoś oparciem w jego trudach?

Jak ty reagujesz w sytuacji, gdy ktoś podobny do Saula wywiera na tobie presję? Czy dzisiejsza lekcja pomoże ci nabrać nowego, roztropnego nastawienia, gdy takie sytuacje się powtórzą?

Copyright © 1977, 2022 Charles R. Swindoll, Inc. Copyright © 2023 IFL Polska
IFL Polska: Chcemy wspierać w samodzielnym, biblijnym myśleniu.

Dawid swoimi dobrymi uczynkami zyskał zarówno zwolenników, jak i przeciwników. Nikt jednak nie wprawił go w pychę. Zachował nieustającą postawę sługi i zaufał, że Bóg uczyni go królem w swoim czasie. Niezależnie więc od presji jakiej stawiasz dziś czoła, zaufaj Bogu, ponieważ On jest suwerenny i nad wszystkim czuwa.

MODLITWA KOŃCOWA

Ojcze, proszę pozwól mi dostrzec różnicę pomiędzy tym, co zadowala mnie, a tym co zadowala Ciebie. Rozwijaj we mnie czyste intencje, dzięki którym nieposłuszeństwo nawet nie przyjdzie mi do głowy. Pomóż mi być jak Dawid – wytrwale czynić to, co dobre. W imię Jezusa, Amen.

---

[i] Aby dowiedzieć się więcej o przedstawionej metodzie studiowania Biblii, polecamy zapoznanie się z książką pt. *Odkrywanie Biblii: W poszukiwaniu przepisu na życie*. Książkę można nabyć na dwa sposoby: otrzymać jako podziękowanie za darowiznę złożoną na działalność statutową IFL Polska, albo zakupić w sklepie internetowym www.aetos.pl.

Copyright © 1977, 2022 Charles R. Swindoll, Inc. Copyright © 2023 IFL Polska
IFL Polska: Chcemy wspierać w samodzielnym, biblijnym myśleniu.

ZACZNIJMY OD TEGO

Jeśli kiedykolwiek złamałeś nogę, doceniasz przydatność kuli. Robiła to, czego twoja złamana noga nie potrafiła. Jeśli chciałeś chodzić, kula była niezbędna. Gdybyś ją odłożył, w przeciągu chwili znalazłbyś się na ziemi.

Każda istota ludzka będzie polegać na jakimś oparciu – niekoniecznie ze względu na złamaną *nogę*, ale ze względu na złamaną *duszę*. Grzech okalecza, sprawia, że nawet Boże dary, takie jak udana kariera, bezpieczeństwo finansowe czy kochający partnerzy, stają się zaledwie podpórkami dla duszy. Choć są powszechne i społecznie akceptowalne, każda w końcu się łamie pod ciężarem duszy człowieka. Kto się na nich wspiera, upadnie…

Ale jest jedna jedyna podpora, dostatecznie silna, by podtrzymać duszę.

W tym studium będziemy przypatrywać się trudnemu okresowi w życiu Dawida, w którym Bóg usuwał każdą z jego podpórek, jedna za drugą. Następnie, rozważymy kto jest niezłomnym oparciem, jedyną doskonałą podporą, na której zawsze możemy się oprzeć, gdy ciężar życia jest zbyt wielki, by mu sprostać.

PRZYGOTUJ SWOJE SERCE

1 Księga Samuela 18–21 opowiada o tym, jak król Saul usiłował zabić Dawida. Uciekając, aby uniknąć śmierci, Dawid pisał psalmy o swoich trudach i zmaganiach. Przygotowując się do czytania o tych wydarzeniach, módl się słowami Psalmu 59,2-4.

> *Od nieprzyjaciół moich ocal mnie, mój Boże,*
> *uchroń przed tymi, co nastają na mnie!*
> *Uwolnij mnie od przestępców,*
> *wybaw mnie od zbrodniarzy!*
> *Bo oto czyhają na me życie,*
> *rzucili się na mnie możni.*
> *A we mnie, PANIE, nie ma winy ani grzechu.*
> *Biegną bez powodu i mnie osaczają.*
> *Obudź się, wyjdź mi naprzeciw i zobacz!*

Ważna myśl:

Kiedy rzeczy, na których się opierasz, zostają ci odebrane, zaczynasz się załamywać. W twojej głowie pojawiają się dziwne myśli. Widzisz rzeczywistość w wykrzywionej perspektywie.

- Charles R. Swindoll

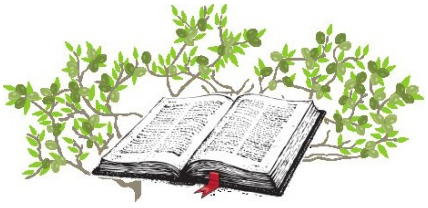

Copyright © 1977, 2022 Charles R. Swindoll, Inc. Copyright © 2023 IFL Polska
IFL Polska: Chcemy wspierać w samodzielnym, biblijnym myśleniu.

TERAZ TWOJA KOLEJ

Po tym jak Dawid pokonał filistyńskiego olbrzyma, Goliata, z dnia na dzień stał się w Izraelu bohaterem. Jego sukcesy na polu bitwy pobudziły innych do ułożenia o nim pieśni

> *Saul pobił tysiące nieprzyjaciół,*
> *a Dawid pobił ich dziesiątki tysięcy!*
> (1 Księga Samuela 18,7)

Jak można się domyślić, królowi Saulowi nie podobało się, że chwała należna jemu, przypadła pasterzowi. Popularność Dawida rosła, a wraz z nią zazdrość Saula. Robił wszystko, żeby nie dopuścić Dawida do władzy. Zaciekły pościg Saula za Dawidem, jak czytamy w 18. rozdziale Księgi Samuela, był początkiem okresu, kiedy Dawidowi zostają wytrącane wszystkie jego podpórki. *Jak zareaguje?*

Analiza tekstu: podpórki Dawida usunięte

Przeczytaj 1 Księgę Samuela 19,8-22; 20,1-4.30-33.41-42; 21,10-14 i poszukaj punktów oparcia (podpórek), które tracił Dawid. Zwróć także szczególną uwagę na te miejsca, w których tekst mówi, że Dawid „uciekł" lub „zbiegł".

Pierwsza podpórka Dawida – 1 Księga Samuela 19,8-10

Odkąd w Saulu wezbrała zazdrość, miał tylko jeden cel: zabić Dawida. O pierwszym ataku czytamy w 1 Sm 18,10-12. Pomimo złośliwości Saula, Dawid nadal służył królowi. Nie chciał jednak czekać na kolejne próby zabójstwa!

Jakie wydarzenie odnotowane sprowokowało atak Saula na Dawida 1 Sm 19,8-9? Jeśli atak Saula spowodowany był wpływem z zewnątrz, to jaki był jego wewnętrzny powód 1 Sm 19,9? Zobacz także 1 Sm16,14.

Copyright © 1977, 2022 Charles R. Swindoll, Inc. Copyright © 2023 IFL Polska
IFL Polska: Chcemy wspierać w samodzielnym, biblijnym myśleniu.

Jak Dawid zareagował na próbę pozbawienia go życia (1 Sm 19,10)?

Druga podpórka Dawida – 1 Księga Samuela 19,11-17

Zgodnie z obietnicą, o której czytamy w 1 Sm 17,25 (zobacz także 1 Sm 18,17-30), po zwycięstwie nad Goliatem, Saul oddał Dawidowi swoją córkę na żonę. Co zrobiła Mikal, by uchronić Dawida przed atakiem Saula (1 Sm 19,12-14)?

Trzecia podpórka Dawida – 1 Księga Samuela 19,18-22; 20,1

Na podstawie 1 Sm 19,18-22 wiemy, że Dawid przebywał u Samuela. Zaszły tam pewne wydarzenia, które pozwoliły mu uciec przed Saulem. Co tam zaszło?

Copyright © 1977, 2022 Charles R. Swindoll, Inc. Copyright © 2023 IFL Polska
IFL Polska: Chcemy wspierać w samodzielnym, biblijnym myśleniu.

Czwarta podpórka Dawida – 1 Księga Samuela 20,1-4.30-33.41-42

Następnie Dawid spotkał się ze swoim dobrym przyjacielem, Jonatanem, jednym z synów Saula. Początkowo, Jonatan nie wierzył, że jego ojciec chce zabić Dawida, więc wspólnie opracowali plan, by odkryć jego zamiary. Jak Saul zareagował na prośbę Dawida, przekazaną mu przez Jonatana? (patrz 1 Sm 20,30-31). Do czego skłoniła Dawida ta reakcja króla (1 Sm 20,41-42)?

Piąta podpórka Dawida – 1 Sm 21,10-14

Gdy wydawało się, że Dawid nie miał już dokąd pójść, uciekł do Gat, do miasta Filistynów i Goliata. Co zrobił, by uchronić się przed zagrożeniem ze strony króla Gat (porównaj z 1 Sm 21,13)?

Dawid stracił swoją pozycję na dworze króla. Uciekł od Saula, a następnie stracił wsparcie swojej ukochanej żony, duchowego mentora i najlepszego przyjaciela. Co gorsza, stracił swoją godność. Wydawało się, że już nie miał nic i nikogo. Ale miał Boga, który pozostał źródłem jego siły, gdy uciekał przed niekończącym się pościgiem Saula.

Copyright © 1977, 2022 Charles R. Swindoll, Inc. Copyright © 2023 IFL Polska
IFL Polska: Chcemy wspierać w samodzielnym, biblijnym myśleniu.

Interpretacja: prawda na temat podpórek

Dopiero po zakończeniu analizy tekstu, można się zastanowić co dany fragment oznacza i w oparciu o to, wyciągnąć ponadczasowe prawdy teologiczne.[i] W tej historii utraty kolejnych podpórek, na których Dawid się wspierał, pastor Chuck Swindoll wyodrębnił trzy zasady.

1. *Zastępujemy nimi Boga*
2. *Skupiają naszą uwagę na sprawach przyziemnych*
3. *Oferują tylko chwilową ulgę*

Dostrzegasz te zasady w życiu Dawida, gdy uciekał przed Saulem? Wymień poszczególne przykłady z fragmentów omówionych w sekcji: „Analiza tekstu".

Sformułuj własną ponadczasową zasadę na temat podpórek w oparciu o historię Dawida i Saula.

Bóg nie daje jedynie chwilowej ulgi. Oferuje trwałe rozwiązanie. - Charles R. Swindoll

Copyright © 1977, 2022 Charles R. Swindoll, Inc. Copyright © 2023 IFL Polska
IFL Polska: Chcemy wspierać w samodzielnym, biblijnym myśleniu.

Korelacja: poleganie na Bogu

Syn Dawida, Salomon, był najmądrzejszym człowiekiem, jaki kiedykolwiek żył. Na szczęście Bóg zachował wiele z jego mądrości w Księdze Przysłów. Jedno z tych przysłów odnosi się do naszego tematu zastępczego oparcia.

Przeczytaj Księgę Przysłów 3,5-6. Przed czym to przysłowie przestrzega? Jak myślisz, dlaczego ono się skupia właśnie na podpórkach? (Wskazówka: pamiętaj, kto jest autorem tych słów!)

Szczególnie niebezpieczną podpórką, która u naśladowcy Jezusa może zastąpić zależność od Boga, jest wiedza, choć nie jest jedyną. Zastosowanie tych wersetów wymaga uważnego przyjrzenia się własnemu życiu i zastanowienia, jakie zastępcze punkty oparcia mogą nam zastąpić poleganie na Bogu.

Zastosowanie: na kim może oprzeć się złamana dusza

Na podstawie tego studium, historii morderczego pościgu Saula za Dawidem, pastor Chuck Swindoll przedstawia dwa wnioski dotyczące polegania na Bogu:

1. *Nie ma nic złego w oparciu się na kimś, jeśli tym kimś jest Bóg.* Tak, Dawid miał wsparcie swoich bliskich, ale całą swoją ufność pokładał w Bogu. Kiedy wszystkie jego podpórki zawiodły, Bóg był blisko, by go podtrzymać.
2. *Odebranie nam rzeczy, jakimi zastępujemy Boga, jest najbardziej bolesnym doświadczeniem na ziemi.* Dawid mógł polegać na Bogu, ale to nie oznaczało, że utrata otaczającego go systemu wsparcia była łatwa. Tym bardziej potrzebował Boga, by przeprowadził go przez ten trudny czas.

Po jakie podpórki sięgasz najchętniej, gdy czujesz, że życie cię przygniata?

Copyright © 1977, 2022 Charles R. Swindoll, Inc. Copyright © 2023 IFL Polska
IFL Polska: Chcemy wspierać w samodzielnym, biblijnym myśleniu.

Czy miałeś kiedykolwiek takie doświadczenie jak Dawid, kiedy wydarto ci zastępcze punkty oparcia, na których kiedyś tak mocno polegałeś? Jak Bóg wspierał cię w tym doświadczeniu?

Jakby to wyglądało, gdybyś odrzucił te łatwo łamliwe podpórki i zaczął polegać tylko na Bogu? Poniżej, zapisz kilka praktycznych kroków, które już dziś możesz podjąć.

Dawid przetrwał trudne doświadczenie, gdy tracił z rąk wszystkie zastępcze punkty oparcia. Kiedy nic już nie zostało, mógł polegać tylko na Bogu. Jeśli czujesz, że jesteś w tym bolesnym okresie wydzierania ci podpórek, przenieś cały swój ciężar na Chrystusa, twoje wieczne wsparcie. Nigdy, przenigdy tego nie pożałujesz!

MODLITWA KOŃCOWA

Ojcze, dziękuję Ci, że jesteś wsparciem, które nigdy nie zawodzi. Pomóż mi zidentyfikować te podpórki, na których mam skłonność nadmiernie polegać. Choć wiem, że ten proces może być bolesny, proszę, byś nauczył mnie polegać wyłącznie na Tobie. Ufam Ci i wierzę, że zawsze mnie podtrzymasz. Proszę, pomóż mi o tym pamiętać. Modlę się w Imię Jezusa. Amen.

[i] Aby dowiedzieć się więcej o przedstawionej metodzie studiowania Biblii, polecamy zapoznanie się z książką pt. *Odkrywanie Biblii: W poszukiwaniu przepisu na życie*. Książkę można nabyć na dwa sposoby: otrzymać jako podziękowanie za darowiznę złożoną na działalność statutową IFL Polska, albo zakupić w sklepie internetowym www.aetos.pl.

Copyright © 1977, 2022 Charles R. Swindoll, Inc. Copyright © 2023 IFL Polska
IFL Polska: Chcemy wspierać w samodzielnym, biblijnym myśleniu.

ZACZNIJMY OD TEGO

Być może tego nie zauważyłeś, ale wielu ludzi dookoła ciebie żyje w jaskiniach. Nie, nie dosłownych jaskiniach. Z zewnątrz życie tych ludzi może wyglądać jak z obrazka, ale wewnętrznie, duchowo, wycofali się do jaskini – ciemnego, ponurego, przygnębiającego i rozczarowującego miejsca.

Gdy czyjś świat zdaje się rozpadać, naturalną, ludzką tendencją jest ucieczka i ukrywanie się – szukanie schronienia przed niebezpieczeństwami, lękami, zmartwieniami i zranieniami życia. Jaskinia może dawać chwilowe wytchnienie, jednak może stać się więzieniem dla tego, kto nie chce z niej wyjść.

Nawet Dawid, człowiek według Bożego serca, uciekł i skrył się w jaskini, gdy przygniotły go ciężkie okoliczności. W dzisiejszej lekcji przyjrzymy się dokładnie myślom i emocjom Dawida podczas jego pobytu w jaskini, aby zobaczyć, jak Bóg go kształtował i przygotowywał na wydarzenia, które miały nastąpić później.

Dla tych, którzy dzisiaj tkwią w jaskini, Bóg pragnie dokonać takich samych rzeczy.

PRZYGOTUJ SWOJE SERCE

Gdy Dawid spędzał całe dnie kryjąc się w jaskini, napisał kilka Psalmów. W przygotowaniu do dzisiejszego studium Bożego Słowa, wyraź w modlitwie swoje emocje słowami Psalmu 142,2-5:

Głośno wołam do PANA, głośno PANA błagam.
Wylewam przed Nim prośbę swoją,
opowiadam Mu o swoim ucisku.
Gdy duch mój omdlewa we mnie,
Ty znasz moje ścieżki.
Na drodze, którą szedłem,
zastawili na mnie pułapkę.
Spojrzałem w prawo i widzę:
nikt mnie już nie poznaje,
nie ma dla mnie ucieczki,
bo nikt się nie troszczy o mnie!

Ważna myśl:

Kiedy suwerenny Bóg przyprowadza nas do miejsca, gdzie nie pozostaje nam nic, czyni to, aby nadać naszemu życiu nowy kierunek, a nie je zakończyć

- Charles R. Swindoll



Copyright © 1977, 2022 Charles R. Swindoll, Inc. Copyright © 2023 IFL Polska
IFL Polska: Chcemy wspierać w samodzielnym, biblijnym myśleniu.

TERAZ TWOJA KOLEJ

Z każdym kolejnym sukcesem na polu bitwy i arenie politycznej, Dawid coraz bardziej przypominał króla. Gdy król Saul zdał sobie sprawę, że Dawid stanowi zagrożenie dla jego tronu, poświęcił się jednemu celowi…

Zabić Dawida.

Ścigany przez Saula, Dawid walczył o życie. Poświęcił wszystko, by przetrwać. Stracił swoje stanowisko na dworze Saula, zostawił swoją żonę, mentora i najlepszego przyjaciela. Kiedy wydawało się, że stracił wszelką nadzieję, wyrzekł się nawet swojej godności, by ukryć się wśród swoich wrogów, Filistynów. Gdy stracił wszystko co było jego oparciem, gdy wytrącono mu wszystkie jego „podpórki", mógł polegać jedynie na Bogu.

Co zrobił po tym, jak ukrywał się wśród Filistynów w Gat (1 Księga Samuela 22,1)?

Inni dołączyli do Dawida w tym czasie. Czym się kierowali, by stanąć po stronie odrzuconego bohatera Izraela (1 Sm 22,2)?

1. _____
2. _____
3. _____

Kiedy morale Dawida spadło tak nisko jak to tylko możliwe, stał się ostoją dla takich jak on: przeżutych, wyplutych i porzuconych przez społeczeństwo. W czasie gdy Dawid i inni wyrzutkowie odnaleźli wspólnotę w zaciszu zimnej i ciemnej jaskini, skomponował on kilka Psalmów dla Boga – pieśni przepełnionych żarliwym wołaniem o pomoc i szczerą nadzieją.

W tym studium przyjrzymy się trzem z nich: Psalmowi 142, 57 oraz 34. Poniższy diagram poprowadzi cię przez analizę i interpretację każdego Psalmu z osobna. Następnie dokonamy korelacji oraz poszukamy zastosowania, zgodnie z metodą przedstawioną w książce pastora Chucka Swindolla, *Odkrywanie Biblii: w poszukiwaniu przepisu na życie.*[i]

Copyright © 1977, 2022 Charles R. Swindoll, Inc. Copyright © 2023 IFL Polska
IFL Polska: Chcemy wspierać w samodzielnym, biblijnym myśleniu.

Dawid wylewa swoje potrzeby przed Bogiem Psalm 142,2-8	
Uważni czytelnicy Biblii zawsze zwracają uwagę na nagłówek Psalmu. Ta krótka uwaga często zawiera interpretacyjny klucz, który wskazuje czytelnikom kontekst, niezbędny do odkrycia znaczenia Psalmu. Przeczytaj nagłówek Psalmu 142 i zapisz kontekst, w którym powstał: _____	
Analiza tekstu	**Interpretacja**
W jaki sposób Dawid opisał swoją sytuację (Ps 142,2-5)? W jaki sposób znajomość kontekstu Psalmu wyjaśnia te opisy?	Ten Psalm zatytułowany jest ***maskil***. Nazwa pochodzi od czasownika „pouczać". Jakiej lekcji Dawid tu nauczał?
Jak Dawid zareagował na zaistniałą sytuację (Ps 142,6-7)?	Ten Psalm kończy się niespodziewanie, bez konkretnego rozwiązania. Jak myślisz, dlaczego Dawid napisał go w ten sposób?

To był najbardziej upokarzający moment jego życia. Nie był bezpieczny, nie miał pożywienia, nie było nikogo, kto by go wysłuchał, nie miał niczego, czego mógłby się uchwycić. Był sam w jaskini, z dala od wszystkiego i wszystkich. - Charles R. Swindoll

Copyright © 1977, 2022 Charles R. Swindoll, Inc. Copyright © 2023 IFL Polska
IFL Polska: Chcemy wspierać w samodzielnym, biblijnym myśleniu.

Dawid woła o pomoc Psalm 57,2-12	
Chociaż Psalm 142 jest wyrazem jednego z najgorszych momentów w życiu Dawida, nie rozpaczał wiecznie w swojej jaskini. Przypomniał sobie raczej o Bożych obietnicach, a jego niedola rzuciła go na kolana w modlitwie. W Psalmie 57 Dawid modląc się żarliwie zrozumiał, że to Bóg – nie jaskinia – jest jego *prawdziwą* ochroną.	
Analiza tekstu	**Interpretacja**
Co Dawid powiedział, że zrobi (Ps 57,10-12), pomimo ponurej perspektywy opisanej w Ps 57,5.7?	Co wołanie Dawida w Ps 57,3-4 mówi o jego wierze w Boga? (Zwróć uwagę na formę gramatyczną czasowników).
Przeczytaj Ps 57,6, następnie Ps 57,12. Co najbardziej rzuca ci się w oczy w tych dwóch wersetach?	Jakie było najgłębsze pragnienie Dawida w trakcie jego konfliktu z Saulem (Ps 57,6.12)?

Dawid mówi „Bądź dla mnie łaskawy, Boże. Jestem całkowicie przygnieciony; to wszystko jest ponad moje siły. Ty zaspokajasz moje potrzeby". Woła do Boga. To deklaracja zależności od Niego. - Charles R. Swindoll

Copyright © 1977, 2022 Charles R. Swindoll, Inc. Copyright © 2023 IFL Polska
IFL Polska: Chcemy wspierać w samodzielnym, biblijnym myśleniu.

Dawid pokornie przyjmuje dobroć Bożą Psalm 34,2-23	
Dawid napisał wiele swoich Psalmów zarówno *do* Boga jak i *dla* ludu Izraela. Psalm 34 napisał dla bardzo konkretnej grupy ludzi – tych, którzy byli „pokrzywdzeni, zadłużeni oraz (…) niezadowoleni" (1 Sm 22,2). Czytając, wyobraź sobie, że to ty szukasz schronienia w jaskini pośród 400 osób, które także wszystko straciły.	
Analiza tekstu	**Interpretacja**
Jakiej lekcji Dawid chce nauczyć czytelników tego Psalmu (zobacz Ps 34,12-15)?	Jak uchodźcy w jaskini mogli odebrać jego słowa z Ps 34,16-21?
Jakie słowa otuchy Dawid skierował w tym Psalmie do tych, którzy mierzą się z tragicznymi sytuacjami?	Jak zmienił się ton i postawa Dawida od Psalmu 142 przez Psalm 57 do Psalmu 34?

Nie wiemy dokładnie, w jakiej kolejności Dawid napisał te Psalmy, ale patrząc na jego życie, zdają się pasować do tej odwrotnej kolejności: Psalm 142, skomponowany w najmroczniejszej chwili w Adullam, Psalm 57, gdy był na kolanach, i wreszcie Psalm 34, gdy stanął już na nogach. - Charles R. Swindoll

Copyright © 1977, 2022 Charles R. Swindoll, Inc. Copyright © 2023 IFL Polska
IFL Polska: Chcemy wspierać w samodzielnym, biblijnym myśleniu.

Korelacja: idealne schronienie

Dawid znalazł swoje prawdziwe schronienie nie w ciemnych zakamarkach jaskini, ale w troskliwych objęciach swego Boga. Prawie tysiąc lat później, Jezus zaoferował takie samo schronienie w sobie samym.

Przeczytaj Ewangelię Mateusza 11,28-30. Do kogo mówi Jezus w Mt 11,28? Jaki pełen troski przekaz oferuje?

Jakimi dwiema cechami Jezus opisuje siebie w Mt 11,29?

1. _____
2. _____

Ci, którzy desperacko szukają dziś schronienia, muszą tylko ukryć się w Jezusie – zawsze obecnej pomocy i wiecznej nadziei. Ta nadzieja jest dostępna teraz dla każdego kto się jej uchwyci.

Zastosowanie: przemiana Dawida

Jaskinia Adullam nie stała się więzieniem, ale sanktuarium, w którym Dawid mógł zbliżyć się do Boga. Wszedł tam bezradny, ale wyszedł pełen nadziei. Jak doszło do tak głębokiej zmiany w jego życiu? Pastor Chuck Swindoll proponuje trzy wyjaśnienia.

1. *Dawid cierpiał tak bardzo, że przyznał się do swoich potrzeb.* Bóg powoli zabierał każdą z jego „podpórek", które dawały mu oparcie. Nawet cierpiąc z powodu utraty wszystkiego, Dawid się nie poddał. Zwrócił się do Boga.
2. *Dawid był wystarczająco szczery, aby wołać o pomoc.* Nie udawał ani nie pozował. Zwrócił się ze swoimi potrzebami wprost do Boga i szukał Jego pomocy.
3. *Dawid był na tyle pokorny, aby uczyć się od Boga.* Wykorzystał swój czas próby, by uczyć się i wzrastać.

Copyright © 1977, 2022 Charles R. Swindoll, Inc. Copyright © 2023 IFL Polska
IFL Polska: Chcemy wspierać w samodzielnym, biblijnym myśleniu.

Czy kiedykolwiek znalazłeś się wśród mieszkańców jaskini? Gdzie zwykle się chowasz lub szukasz schronienia? Jacy wrogowie zazwyczaj cię tam zapędzają?

Jakby wyglądało opuszczenie twojej jaskini i schronienie się w odpoczynku, który oferuje Chrystus? Być może Bóg wzywa cię do przyjęcia jednej z postaw, którymi wykazał się Dawid, podczas swojego doświadczenia w jaskini?

Gdy Dawid nie miał się już dokąd zwrócić, schował się w jaskini. Bóg jednak wykorzystał ten czas, by go wzmocnić i przypomnieć mu o swojej wierności. Może czujesz się dziś jak Dawid – jakby jaskinia, w której się ukrywasz, była jedynym schronieniem przed zagrożeniami i krzywdami tego świata. Dołącz do Dawida. Wyjdź ze swojej jaskini w wierze i znajdź pocieszenie w świetle Bożego miłosierdzia i łaski.

MODLITWA KOŃCOWA

Ojcze, dziękuję ci za wszystkie te chwile, kiedy wyprowadzałeś mnie z najciemniejszych momentów mojego życia. Proszę Cię, pokaż mi jaskinie, w których mam tendencję się chować. Pomóż mi zaufać Tobie, zawierzyć, że wyprowadzisz mnie swoją przewodnią ręką; pomóż mi szukać schronienia tylko w cieniu Twoich skrzydeł. Modlę się o to w pewnym i bezpiecznym imieniu, Jezus. Amen.

[i] Aby dowiedzieć się więcej o przedstawionej metodzie studiowania Biblii, polecamy zapoznanie się z książką pt. *Odkrywanie Biblii: W poszukiwaniu przepisu na życie*. Książkę można nabyć na dwa sposoby: otrzymać jako podziękowanie za darowiznę złożoną na działalność statutową IFL Polska, albo zakupić w sklepie internetowym www.aetos.pl.

Copyright © 1977, 2022 Charles R. Swindoll, Inc. Copyright © 2023 IFL Polska
IFL Polska: Chcemy wspierać w samodzielnym, biblijnym myśleniu.

ZACZNIJMY OD TEGO

Apostoł Jakub w swoim liście pisze, że źródłem pokus jest nasza *własna pożądliwość, która odwodzi [nas] od dobra i nakłania do zła* (List Jakuba 1,14). Wśród wszystkich pokus, jedna szczególnie nęci… jest tak ujmująca, że pociąga wielu, a równocześnie tak subtelna, że mało kto rozpoznaje jej magnetyczną siłę. Czy to pożądanie? Gniew? A może chciwość?

Nie, najbardziej subtelną pokusą na świecie jest zemsta.

Zemsta potrafi schować się za dobrze brzmiącymi argumentami. Zamiast mówić: „wyrównuję rachunki", ludzie powiedzą: „po prostu bronię swoich praw". Takie myślenie nieodzownie prowadzi do innej etykiety dla zemsty: „uzasadniony odwet". Dla niektórych wyrównanie rachunku staje się moralnym obowiązkiem. Biorą prawo w swoje ręce i wymierzają własną sprawiedliwość, zgodnie z tym, co uważają za słuszne.

Dawid z pewnością mógł myśleć, że ma prawo do „uzasadnionej odpłaty" wobec Saula. Wszystko, co zrobił Dawid to: kochał Boga, bronił Izraela i służył królowi Saulowi. W zamian za to Saul, gnany zazdrością, przez lata nękał młodego pasterza z Betlejem.

Pewnego dnia, Dawid usłyszy słodki głos zemsty szepczącej mu do ucha szybkie rozwiązanie. Saul będzie całkowicie bezbronny, a Dawid zyska szansę, by wyrównać rachunki. Czy Dawid ulegnie podszeptom zemsty?

Ważna myśl:

Nauczmy się lekcji od Dawida: gdy najsubtelniejsza pokusa na świecie próbuje cię wciągnąć, nie ulegaj jej. Zaufaj mi… nigdy nie będziesz żałował wybaczenia komuś, kto na to nie zasłużył.

- Charles R. Swindoll



Copyright © 1977, 2022 Charles R. Swindoll, Inc. Copyright © 2023 IFL Polska
IFL Polska: Chcemy wspierać w samodzielnym, biblijnym myśleniu.

PRZYGOTUJ SWOJE SERCE

Przygotowując się do studium, pomódl się słowami Psalmu 54,5-8. Dawid wypowiedział te słowa zaufania do Boga tuż przed spotkaniem z żądnym krwi królem.

Gdyż obcy przeciw mnie powstali,
gwałtownicy nastają na me życie.
Nie liczą się wcale z Bogiem.
Lecz Bóg mnie wspomaga,
Pan troszczy się o mnie.
Przeciwdziałaj złu moich wrogów,
zniwecz je Twoją wiernością.
Chętnie Ci złożę ofiarę
i będę wysławiał Twoje imię, PANIE, bo jesteś dobry!

TERAZ TWOJA KOLEJ

Tłem dla wydarzeń, które mogły Dawida pchnąć do zemsty, jest postępujący obłęd Saula przedstawiony w 22. i 23. rozdziale 1 Księgi Samuela. Saul nakazał stracić Achimeleka za udzielenie pomocy Dawidowi oraz dokonać masakry wszystkich kapłanów w Nob, mordując ich żony i dzieci. Dawid ledwo uszedł z życiem, zdradzony przez mieszkańców Keili i Zif.

Minęło trochę czasu, Dawid w końcu osiedlił się w oazie Engaddi. Ten pagórkowaty teren pełen jaskiń, służył mu za kryjówkę. Strumień zapewniał ochłodę i orzeźwienie, wąwóz roił się od dzikich zwierząt. Była to idealna „twierdza", w której Dawid mógł założyć obóz i czekać, aż Saul zaprzestanie pościgu.

Król jednak dowiedział się o nowej kryjówce Dawida i ruszył, by zastawić na niego pułapkę. Jednak nie on znalazł Dawida. To Dawid natrafił na Saula. 24. rozdział 1 Księgi Samuela opisuje, co się tam wydarzyło.

Analiza tekstu: zemsta – studium przypadku

Zwróć uwagę w na przebieg narracji w 24. rozdziale 1 Księgi Samuela. Kim są główni bohaterowie? Co mówią i co robią? Napięcie stopniowo narasta w miarę, gdy konflikt osiąga szczyt. Jak zostaje rozwiązany? Skorzystaj z tych pytań, aby dokonać analizy tekstu zgodnej z naszą metodą *Odkrywania Biblii*.[i]

Copyright © 1977, 2022 Charles R. Swindoll, Inc. Copyright © 2023 IFL Polska
IFL Polska: Chcemy wspierać w samodzielnym, biblijnym myśleniu.

Sytuacja – 1 Księga Samuela 24,1-2

Jaką wiadomość otrzymał Saul (1 Sm 24,1)? Jak na nią reagował (24,2)?

Pokusa – 1 Księga Samuela 24,3-7

W 1 Sm 24,3 czytamy, że Saul poszedł „za potrzebą" do tej jaskini, w której ukrywał się Dawid. Nieświadomie, postawił się w bardzo trudnej sytuacji! Co przyjaciele Dawida mu doradzali (24,4)? Co zrobił Dawid?

Postaw się w sytuacji żołnierzy Dawida. Uciekali, tułali się miesiącami po jaskiniach. Wreszcie, przez Boże zrządzenie, ich prześladowca zawędrował do jaskini, w której się kryli, ale ich nie dostrzegł. Otwiera się przed nimi szansa! Wręczają nóż Dawidowi. Jeden cios powinien wszystko zakończyć. Na tym właśnie polega zemsta. Dawid z nożem w ręku zakradł się za plecy Saula i… uciął kawałek jego szaty.

Świta Dawida ze zdumienia najprawdopodobniej wyrywała sobie włosy z głowy: On naprawdę pozwolił Saulowi odejść? Dawid jednak patrzył na to wszystko inaczej. Podsumuj jego odpowiedź zawartą w 1 Sm 24,5-7. Dlaczego Dawid oszczędził Saula?

Copyright © 1977, 2022 Charles R. Swindoll, Inc. Copyright © 2023 IFL Polska
IFL Polska: Chcemy wspierać w samodzielnym, biblijnym myśleniu.

Rozmowa – 1 Księga Samuela 24,8-22

Według słów Dawida w 1 Sm 24,8-9, Saul uwierzył w kłamstwo na jego temat. O co chodziło? Jak Dawid to wyjaśnił (24,10-11)?

Kto według słów Dawida ostatecznie osądzi czyny Saula (1 Sm 24,12-15)?

Saul zareagował bardzo emocjonalnie (1 Sm 24,16-21). Co zrobił? Do jakiego doszedł wniosku (24,20)? Jak zakończyło się to spotkanie (24,22)?

To jest bardzo ważne. Kiedy zostałeś przez kogoś skrzywdzony, musisz powiedzieć prawdę. Jesteś odpowiedzialny, by powiedzieć prawdę swojemu przeciwnikowi, kimkolwiek jest. Nie możesz go zmienić, ale możesz upewnić się, że miał szansę cię wysłuchać.

- Charles R. Swindoll

Copyright © 1977, 2022 Charles R. Swindoll, Inc. Copyright © 2023 IFL Polska
IFL Polska: Chcemy wspierać w samodzielnym, biblijnym myśleniu.

Interpretacja: twarde fakty na temat zemsty

Analizując to zajście, pastor Chuck Swindoll wymienia trzy elementy, które składają się na proces zemsty:

1. Zranienie: Ktoś krzywdzi drugą osobę.
2. Słaby punkt: Ofiara odkrywa szansę zadania krzywdy sprawcy.
3. Egoizm: Grzeszna natura ofiary prowadzi ją do zemsty.

Czy dostrzegasz te trzy elementy w opisie spotkania Dawida z Saulem? Którego kroku w tej historii brakuje? Co mówi to o Dawidzie? Czego naśladowcy Jezusa mogą się od niego nauczyć?

Nie ma czegoś takiego, jak delikatne uleganie pokusie, czy drobna zemsta. Nawet postawienie małego kroku tym kierunku jest niewłaściwym krokiem. – Charles R. Swindoll

Przeczytaj ponownie wymianę zdań pomiędzy Dawidem a Saulem w 1 Sm 24,12-21.
Co mówią o ponadczasowej prawdzie na temat zemsty?

Chociaż Saul dopuścił się ogromnego zła, Dawid nie uległ podstępnej pokusie zemsty. Zamiast wbić nóż w jego plecy, Dawid zaufał, że to Bóg osądzi Saula. Robiąc tak, postąpił zgodnie z prawdą, której później nauczał apostoł Paweł: „Zemsta należy do Pana".

Copyright © 1977, 2022 Charles R. Swindoll, Inc. Copyright © 2023 IFL Polska
IFL Polska: Chcemy wspierać w samodzielnym, biblijnym myśleniu.

Korelacja: zemsta należy do Pana

Starotestamentowe historie mają ogromny wpływ na czytelników, gdyż dobitnie przedstawiają ważne prawdy o Bogu. Jednak pewne prawdy są tak istotne, że biblijni autorzy wypowiadają je i rozwijają ponownie… i potem jeszcze raz. List do Rzymian 12,17-21 zawiera zwięzłą, lecz jakże głęboką prawdę na temat zemsty.

Jakie jest fundamentalne przykazanie apostoła Pawła dotyczące zemsty w Rz 12,17?

Do kogo, ostatecznie, należy zemsta (Rz 12,19)? (Wskazówka: to cytat z Księgi Powtórzonego Prawa 32,35). Jak ta zasada odnosi się do polecenia Pawła, którym otwiera ten fragment?

W oparciu o List do Rzymian 12,20-21 opisz, jak naśladowcy Jezusa powinni traktować swoich wrogów?

Cóż za radykalna zmiana podejścia do zagadnienia! Paweł wzywa chrześcijan do czegoś więcej niż tylko zaniechania zemsty wobec tych, którzy ich krzywdzą. Stawia krok dalej i zachęca naśladowców Jezusa, aby kochali i wspierali swoich wrogów. Łatwo się to czyta, ale ciężko to praktykować, szczególnie gdy emocje dają o sobie znać. Pastor Chuck Swindoll podpowiada jednak, jak tę prawdę zastosować.

Copyright © 1977, 2022 Charles R. Swindoll, Inc. Copyright © 2023 IFL Polska
IFL Polska: Chcemy wspierać w samodzielnym, biblijnym myśleniu.

Zastosowanie: trudne do wprowadzenia zasady dotyczące zemsty

Korzystając z przykładu Dawida, pastor Chuck Swindoll w oparciu o biblijne zasady podpowiada, jak radzić sobie z pokusą zemsty.

- *Ponieważ ludzie są grzeszni, możesz się spodziewać złego traktowania z ich strony.*
- *Ponieważ złe traktowanie jest nieuniknione, możesz przewidzieć to, że pojawi się w tobie pragnienie zemsty.*
- *Ponieważ potrafisz to przewidywać, zrezygnuj z prawa do odwetu.*

W jaki sposób dzisiejszy kontekst kulturowy zachęca ludzi do ulegania podstępnej pokusie zemsty?

Czy jest ktoś w twoim życiu, kto zranił cię na tyle głęboko, że wciąż nosisz w sobie rany? Jak poradziłeś sobie z tym bólem? Czy kiedykolwiek uległeś pokusie zemsty?

Jakby to wyglądało, gdybyś skonfrontował swojego winowajcę z prawdą – nie po to, by go skrzywdzić, ale po to, by podjąć pierwszy krok w kierunku przebaczenia?

Copyright © 1977, 2022 Charles R. Swindoll, Inc. Copyright © 2023 IFL Polska
IFL Polska: Chcemy wspierać w samodzielnym, biblijnym myśleniu.

Wielu głęboko zranionych ludzi czuje słodko-gorzki smak zemsty. Ona tylko czeka na to, aż jej smak poruszy czułe kubki smakowe grzesznego serca, pobudzając zranioną osobę do zadania krzywdy winowajcy. Może czujesz, że ten smak staje się coraz bardziej natrętny, ale przykład Dawida przypomina o krzepiącej prawdzie: ***Zemsta należy do Boga!***



MODLITWA KOŃCOWA

Na koniec tego studium, pomyśl o jednej osobie, w stosunku do której odczuwasz nieposkromioną pokusę zemsty. Czy jesteś gotów na odnowienie tej relacji? Jeśli tak, przyjdź w szczerej modlitwie do Boga.

Boże, wyznaję Ci, że żywię urazę do:

_____

Z powodu:

_____

Ojcze, tak jak Jezus zmarł za mnie i uwolnił mnie od winy za moje grzechy, chcę byś uleczył mnie od tej jadowitej urazy, bym mógł żyć w wolności, jaką daje miłość Chrystusa. Proszę, pomóż mi. Uwolnij mnie od niewoli goryczy i zachowaj mnie od niej do końca mojego życia. Proszę o darowanie mi Bożej mocy przez Jezusa Chrystusa, mojego Pana. Modlę się w Jego łaskawe imię, Amen.

[i] Aby dowiedzieć się więcej o przedstawionej metodzie studiowania Biblii, polecamy zapoznanie się z książką pt. *Odkrywanie Biblii: W poszukiwaniu przepisu na życie*. Książkę można nabyć na dwa sposoby: otrzymać jako podziękowanie za darowiznę złożoną na działalność statutową IFL Polska, albo zakupić w sklepie internetowym www.aetos.pl.

Copyright © 1977, 2022 Charles R. Swindoll, Inc. Copyright © 2023 IFL Polska
IFL Polska: Chcemy wspierać w samodzielnym, biblijnym myśleniu.

ZACZNIJMY OD TEGO

W sercu człowieka drzemie dzikie zwierzę, które trudno mu w sobie poskromić. To gniew. Nie łatwo je rozbudzić, ale kiedy już zostanie poruszone, czai się do skoku. Swoje ofiary często dopada w zaskakująco subtelny sposób: pasywno-agresywnymi komentarzami, okazywaniem zgorzknienia lub poprzez oschłe traktowanie. Zdarza się jednak, że gniew pojawia się wraz z wybuchem furii, prowokując do strasznych aktów przemocy.

Takie zachowanie nie przystoi naśladowcy Chrystusa. A jednak, wielu chrześcijan, od czasu do czasu, wypuszcza rozgniewaną bestię na wolność. Nawet Dawid, człowiek według Bożego serca, stracił nad sobą kontrolę i znalazł się w sytuacji, kiedy gniew wziął górę.

W dzisiejszej lekcji przyglądniemy się konfliktowi wywołanemu przez gniewne zapędy Dawida. Zobaczymy, jak Bóg łaskawie interweniuje, by odesłać dzikie zwierzę na swoje miejsce. Choć gniew czai się w każdym ludzkim sercu, Bóg nieustannie wskazuje drogę, jak ujarzmić bestię i utulić ją do głębokiego snu.

PRZYGOTUJ SWOJE SERCE

Niesprzyjające okoliczności życiowe mogą wywoływać w nas gniew, strach, wstyd czy poczucie winy. Gdy przystępujesz teraz do *odkrywania Biblii*, pomódl się słowami Psalmu 40,2-4 i poproś Boga, by uwolnił cię z tych łańcuchów.

> *Z tęsknotą czekałem na PANA,*
> *a On zwrócił na mnie uwagę*
> *i wysłuchał mojej prośby.*
> *Wyprowadził mnie z dołu zagłady*
> *i z błotnego trzęsawiska.*
> *Postawił me stopy na skale*
> *i umocnił moje kroki.*
> *Natchnął mnie do śpiewania pieśni nowej,*
> *hymnu dla naszego Boga.*
> *Wielu to ujrzy i lęk ich ogarnie,*
> *i zaufają PANU.*

Ważna myśl:

Dlaczego Bóg wybrał Dawida jako człowieka według Swego serca? Oto jeden z powodów. Był gotowy do zmiany. Niech Bóg zawsze zachowa w nas pokorę i chęć uczenia się. Gdy ktoś ma coś do powiedzenia odnośnie czegoś w naszym życiu, czego sami nie dostrzegamy, będziemy głupcami, jeśli to zignorujemy.

- Charles R. Swindoll



Copyright © 1977, 2022 Charles R. Swindoll, Inc. Copyright © 2023 IFL Polska
IFL Polska: Chcemy wspierać w samodzielnym, biblijnym myśleniu.

TERAZ TWOJA KOLEJ

Po tym jak Dawid oszczędził życie Saula w jaskini w Engaddi, usłyszał od króla niecodzienne, pokorne wyznanie:

> *Jesteś bardziej sprawiedliwy niż ja, bo odpłaciłeś mi dobrem za zło, które ci wyrządziłem.* (1 Księga Samuela 24,18)

Saul zrezygnował ze swojego pościgu za Dawidem. Przynajmniej na jakiś czas.

Opuszczając Engaddi, Dawid i jego ludzie przenieśli się do judejskich gór, by rozpocząć nowe życie na pustkowiu. W atlasie biblijnym (np. www.mapabiblii.pl[i]) znajdź miejsca schronienia Dawida i wyszukaj tam miasto Maon. Prześledź trasę Dawida z Engaddi do Maon.
Co zaobserwowałeś na temat tego regionu?

Niewiele czasu minęło, nim kolejna osoba obraziła Dawida. Tym razem był to mężczyzna o imieniu Nabal. Jak Dawid zareagował tym razem? Czy okazał łaskę, tak jak Saulowi? A może tym razem gniew pokonał Dawida? Otwórz Biblię na 25. rozdziale 1 Księgi Samuela i sprawdź!

Analiza tekstu: troje głównych bohaterów

Kiedy Chuck Swindoll studiuje fragment biblijny, zawsze wypatruje trzech rzeczy: ludzi, zdarzeń i ponadczasowych prawd.[ii] Dzisiejszy tekst zawiera wszystkie trzy. Przyglądając się 25. rozdziałowi 1 Księgi Samuela, zwróć szczególną uwagę na głównych bohaterów, wynotowując, co zrobili i jak przedstawia ich autor księgi.

Nabal: 1 Księga Samuela 25,2-13

Na podstawie 1 Sm 25,2-3 opisz postać Nabala. Jakich słów używają te wersety, by go przedstawić?

Copyright © 1977, 2022 Charles R. Swindoll, Inc. Copyright © 2023 IFL Polska
IFL Polska: Chcemy wspierać w samodzielnym, biblijnym myśleniu.

Rewanż jest powszechną praktyką. Na przykład, jeśli przyjaciel daje ci prezent na urodziny, niewypowiedzianym oczekiwaniem jest, że się zrewanżujesz i podarujesz twojemu przyjacielowi prezent na jego lub jej urodziny. W pierwotnych kulturach, odwzajemnienie stanowiło centralny filar społecznych struktur. Relacje trwały lub wymierały w oparciu o prawo odwzajemnienia.

Na co Dawid zwrócił uwagę Nabalowi? Jakiej odpłaty oczekiwał od Nabala? Sprawdź w 1 Sm 25,7-8.

Jak Nabal zareagował na prośbę Dawida w 1 Sm 25,10-11? Co później zrobił Dawid (25,13)?

Abigail: 1 Księga Samuela 25,14-31

Gdy konflikt pomiędzy Dawidem a Nabalem narastał, osobą, która skutecznie zmniejszyła jego temperaturę stałą się żona Nabala, Abigail. Jak zareagowała, gdy usłyszała o tej sytuacji? Odpowiedzi poszukaj w 1 Sm 25,18-19.

Copyright © 1977, 2022 Charles R. Swindoll, Inc. Copyright © 2023 IFL Polska
IFL Polska: Chcemy wspierać w samodzielnym, biblijnym myśleniu.

Przeczytaj 1 Sm 25,28-31 i odpowiedz, dlaczego Abigail potraktowała Dawida właśnie w ten sposób? Co takiego rozpoznała w Dawidzie, co jej mąż, Nabal zlekceważył?

Dawid: 1 Księga Samuela 25,32-44

Swoimi własnymi słowami podsumuj przesłanie Dawida skierowane do Abigail w 1 Sm 25,32-35. Czy Abigail odniosła sukces w tym, czego się podjęła?

Choć uprzednio Dawid okazał swoją dobroć względem Saula (1 Sm 24,18), teraz Nabal odpłacał Dawidowi niegodziwością (1 Sm 25,21). Jednak dzięki ingerencji Abigail, Dawid okazał powściągliwość i nie dokonał zemsty na Nabalu. Tak samo jak w konfrontacji z Saulem, zaufał Bogu, a sam Bóg osądził Nabala za jego czyny.

Interpretacja: trzy rodzaje konfliktów

Zachowanie trojga głównych bohaterów historii opisanej w 25. rozdziale 1 Księgi Samuela uświadamia nam, jak Boży ludzie powinni postępować i czego powinni się wystrzegać. Interpretacja tego fragmentu odkrywa przed nami cenne zasady dotyczące różnego rodzaju konfliktów, które pojawiają się w naszym życiu.

Copyright © 1977, 2022 Charles R. Swindoll, Inc. Copyright © 2023 IFL Polska
IFL Polska: Chcemy wspierać w samodzielnym, biblijnym myśleniu.

Pomiędzy mężem a żoną

W czym Abigail różniła się od swojego męża? Jakimi cechami wykazała się, przynosząc jedzenie i zapasy Dawidowi, bez wiedzy Nabala (1 Sm 25,19)? Jak Dawid opisał te czyny w 1 Sm 25,32-35?

To się nazywa mądrość. Wiedziała, jaką powinna mieć postawę. Trzy rzeczy widoczne są w jej postępowaniu: taktyka, wiara i lojalność. - Charles R. Swindoll

Pomiędzy pracodawcą a pracownikiem

Odszukaj znaczenia imienia „Nabal". Znajdziesz je w 1 Sm 25,25? Narracja Księgi Samuela opisuje zachowania Nabala względem Dawida. Które z tych zachowań odpowiadają znaczeniu jego imienia?

Pomiędzy gniewem a morderstwem

Jaka była pierwsza reakcja Dawida na niegodziwe traktowanie przez Nabala? Czym różniła się od kroków, które podjął podczas konfrontacji z Saulem? (Porównaj 1 Sm 24,12-15 i 1 Sm 25,12-13.) Jak sądzisz, dlaczego te dwie reakcje tak drastycznie się różniły?

Copyright © 1977, 2022 Charles R. Swindoll, Inc. Copyright © 2023 IFL Polska
IFL Polska: Chcemy wspierać w samodzielnym, biblijnym myśleniu.

W swoim życiu staniesz w obliczu różnych kryzysów; powszechną i naturalną reakcją jest wtedy podkulić swój ogon i schować się w kącie. Ale jest lepszy sposób. Bóg mówi: „Jest tego powód. I jestem gotów, by poprzez ciebie czynić twórcze rzeczy, aby z powrotem postawić cię na nogi. To będzie wymagać kreatywności, determinacji, ciągłego wzroku zwróconego na Pana. Ale gdy On tego dokona, to będzie wspaniałe. - Charles R. Swindoll

Korelacja: Jezus na temat gniewu

Dawid tak bardzo gniewał się na Nabala, że był gotów wyciągnąć miecz i przelać krew. Tego typu sytuację mógł mieć w głowie Jezus, podejmując temat gniewu w Kazaniu na Górze.

Przeczytaj Ewangelię Mateusza 5,21-26. Do którego spośród dziesięciu przykazań Jezus odnosi się w tym fragmencie? Czego używa jako spoiwa pomiędzy tym przykazaniem, a swoją nauką na temat gniewu?

Jaką alternatywę przedstawia Jezus tym, którzy zmagają się z odczuwaniem morderczej wściekłości?

Jezus uczy swoich naśladowców, by powstrzymali grzech, nim eskaluje, rozprawiając się z nim swoim w sercu. W ten sposób Abigail powtrzymała Dawida przed zamordowaniem Nabala. Zaapelowała do jego serca, malując wizję tego, jak Bóg uczyni go przywódcą Izraela. Ostrzegła go przed splamieniem swojego dobrego imienia zbędnym przelewem krwi (1 Sm 25,30-31).

Copyright © 1977, 2022 Charles R. Swindoll, Inc. Copyright © 2023 IFL Polska
IFL Polska: Chcemy wspierać w samodzielnym, biblijnym myśleniu.

Zastosowanie: ponadnaturalne rozwiązania konfliktów

Nabal i Dawid zachowali się zdecydowanie *nie-po-bożemu* w tej sytuacji. Obaj dali się ponieść emocjom. Walka z gniewem czasem zdaje się być jak wyrzucanie wiadrem wody z łodzi podczas gwałtownego sztormu. Gdy wylewasz wodę przez burtę, z drugiej strony wlewa się kolejna fala. Czy kiedykolwiek byłeś zaskoczony falą w postaci własnego gniewu? Co ją spowodowało?

W przeciwieństwie do Dawida i Nabala, Abigail wykazała się wiarą, taktyką i mądrością godną prawdziwego naśladowcy Boga. Na podstawie jej przykładu, pastor Chuck Swindoll przedstawia dwa zastosowania:

Po pierwsze, *gdy pojawiają się konflikty, działaj mądrze.* Popatrz na szerszy obraz okoliczności, na obie strony konfliktu. Nie bądź popędliwy. Módl się i proś Boga o mądrość, zanim zaczniesz działać.

Z jakim konfliktem mierzysz się dzisiaj? To może być kłótnia małżeńska albo trudna sytuacja w pracy. Możliwe, że twój konflikt nie jest zewnętrzny, tylko wewnętrzny – konflikt sumienia. Mówiąc praktycznie, jak możesz rozważnie zmierzyć się z tą sytuacją? W jaki sposób możesz naśladować mądrość Abigail?

Copyright © 1977, 2022 Charles R. Swindoll, Inc. Copyright © 2023 IFL Polska
IFL Polska: Chcemy wspierać w samodzielnym, biblijnym myśleniu.

Po drugie, *powstrzymaj się od wszelkiego pośpiechu. Jeśli to możliwe, zwolnij!* Bóg dopuszcza sytuacje bez wyjścia, by cię powstrzymać – byś mógł poczekać na Niego, aby wykonał swój plan.

Oczekiwanie na Boga wymaga zaufania Mu, Jego planowi i Jego idealnemu wyczuciu czasu. To nigdy nie jest proste. W miejscu poniżej, zapisz modlitwę, w której poprosisz Boga, by wzmocnił twoją wiarę, podczas gdy czekasz na Niego, by pomógł rozwiązać twój konflikt.

Kiedy rozgniewana bestia zwana gniewem zawładnęła sercem Dawida, dał się wciągnąć w gorący konflikt z Nabalem. A kiedy Dawidowi zabrakło mądrości do rozwiązania tego sporu, Bóg posłał Abigail, by ostudzić obu mężczyzn. On może posłać swoją Abigail także tobie. Spróbuj działać mądrze i bez pośpiechu.

MODLITWA KOŃCOWA

Ojcze, wiem, że czasem wpadam w złość i wiem, że przyczyniłem się do wielu konfliktów w moim życiu. Proszę, przebacz mi to, co zrobiłem. Pracuj we mnie, aby zastąpić nieokiełznany gniew owocem Ducha, jakim jest pokój, cierpliwość, dobroć, opanowanie. Pomóż mi przejawiać te cechy w stosunku do wszystkich, zwłaszcza wobec tych, z którymi prowadzę spór. Udziel mi mądrości, gdy wyczekuję twojego doskonałego działania we właściwym czasie. Modlę się w imię Jezusa. Amen.

[i] Miejsca schronienia Dawida, *Wizualna pomoc do zrozumienia Pisma Świętego* http://mapabiblii.pl/index.php?id=stary [Dostęp: 14.06.2023]

[ii] Aby dowiedzieć się więcej o przedstawionej metodzie studiowania Biblii, polecamy zapoznanie się z książką pt. *Odkrywanie Biblii: W poszukiwaniu przepisu na życie*. Książkę można nabyć na dwa sposoby: otrzymać jako podziękowanie za darowiznę złożoną na działalność statutową IFL Polska, albo zakupić w sklepie internetowym www.aetos.pl.

Copyright © 1977, 2022 Charles R. Swindoll, Inc. Copyright © 2023 IFL Polska
IFL Polska: Chcemy wspierać w samodzielnym, biblijnym myśleniu.

ZACZNIJMY OD TEGO

Czy kiedykolwiek czułeś się, jakbyś dryfował po morzu… bez poczucia kierunku i pomysłu, jak odnaleźć schronienie na suchym lądzie? Czy kiedykolwiek miałeś wrażenie, że życie uderza w ciebie potężnymi falami rozczarowania i zmartwienia?

Może rozglądasz się i zastanawiasz: Jak ja się tu w ogóle znalazłem? Ludzie często lądują na wzburzonym morzu nie z własnej winy. Nie ma nic moralnie czy duchowo złego w tym, że ktoś się tak czuje. Nie jesteśmy w stanie kontrolować burzy!

Zdarza się jednak, że ktoś, podejmując złą decyzję w chwili głupoty i słabej wiary, aktywnie wprowadza swoją łódź na wzburzone wody.

Statek życia króla Dawida stawiał czoła zarówno przypływom, jak i odpływom, spienionym i spokojnym wodom. W jednym szczególnie ponurym okresie, spoglądając w górę, widział jak zachmurzone niebo przeradza się w czerń nocy. Tracił wszelką nadzieję. Tonął w wirze rozpaczy. A znalazł się tam z powodu… własnych złych wyborów.

W tym studium dołączymy do Dawida, który boryka się z jednym z jego najciemniejszych momentów. Zobaczymy, jak Bóg działa nawet pośród mroku grzechu Dawida, by wyprowadzić go na światło. Być może, wskazując na przykład Dawida, Bóg chce i ciebie poprowadzić przez ciemność sztormu do brzasku nadziei.

PRZYGOTUJ SWOJE SERCE

W Piśmie Świętym nie ma Psalmów Dawida z tego burzliwego okresu. Dawid jednak napisał wiele Psalmów w późniejszym okresie, prawdopodobnie spoglądając na trudne momenty jako na inspirację dla tekstów na temat Bożej wierności. Módl się z wiarą słowami Psalmu 30,2-5 i spoglądaj w przyszłość, z nadzieją którą oferuje Bóg. Nawet jeśli obecnie twoja sytuacja wydaje się beznadziejna.

Ważna myśl:

Dochodzę teraz do ponadczasowej prawdy, która jest wpleciona w cały ten fragment: Mroczne dni wymagają zmiany myślenia i skupienia na Bogu. Rozterki życiowe nie są po to, by nas rozłożyć na łopatki, ale powalić na kolana.

- Charles R. Swindoll



Copyright © 1977, 2022 Charles R. Swindoll, Inc. Copyright © 2023 IFL Polska

PANIE, będę Cię wywyższać,
bo mnie wybawiłeś i nie uczyniłeś
ze mnie uciechy mym wrogom.
PANIE, mój Boże, wołałem do Ciebie,
a Ty mnie uzdrowiłeś.
PANIE, wyprowadziłeś mnie
z krainy umarłych
i przywróciłeś do życia
spośród schodzących do grobu.
Śpiewajcie PANU, Jego wierni,
sławcie Go, wspominając Jego świętość.
Bo gniew Jego szybko przemija,
a Jego łaskawość trwa przez całe życie.
Płacz nadchodzi wieczorem,
a rankiem okrzyk radości.

TERAZ TWOJA KOLEJ

Kiedy Dawidowi wydawało się, że już wreszcie uwolnił się od pościgu Saula, usłyszał, że Saul i 3 000 najlepszych izraelskich żołnierzy znowu ruszyło jego śladem. Pewnej nocy Dawid zakradł się do obozu Saula. Gdy znalazł go śpiącego, jego towarzysz zaproponował, że zabije króla. Jak Dawid reaguje na tę propozycję w 1 Księdze Samuela 26,9-11?

Kiedy Dawid w końcu skonfrontował się z Saulem, król pokornie wyznał:

> *Moja wina! Wróć, Dawidzie, mój synu! Już nic złego ci nie zrobię, ponieważ ty dzisiaj oszczędziłeś moje życie. Postąpiłem wobec ciebie jak ktoś nierozsądny i bardzo pobłądziłem.* (1 Księga Samuela 26,21)

Teraz przejdź do 27. rozdziału, aby zobaczyć, co Dawid zrobił po tym, jak Saul i jego armia wrócili do domu, nie pozostawiając Dawida ani trochę bliżej tronu niż wcześniej.

Copyright © 1977, 2022 Charles R. Swindoll, Inc. Copyright © 2023 IFL Polska
IFL Polska: Chcemy wspierać w samodzielnym, biblijnym myśleniu.

Analiza tekstu: nadchodzą chmury i ciemność

Historia opisana w 27. rozdziale 1 Księgi Samuela może wydawać ci się dziwna lub zagmatwana, ale zanim sięgniesz po jakiekolwiek materiały do studiowania Biblii, przeczytaj ten rozdział kilka razy, korzystając z kilku tłumaczeń. Upewnij się, że naprawdę rozumiesz, o czym ten fragment mówi, zanim zastanowisz się, nad jego znaczeniem.[i]

Podsumuj własnymi słowami, co Dawid pomyślał o sobie (1 Sm 27,1). Na czym polegał problem Dawida? Co uznał za jego rozwiązanie? Co wyróżnia odpowiedź Dawida w świetle wydarzeń z poprzedniego rozdziału?

Kiedy Saul usłyszał, że Dawid udał się do Gat (1 Sm 27,4), przerwał pościg. Dlaczego Saul zatrzymał się, mimo że tak długo nieustępliwie ścigał Dawida? Dostrzegasz ironię w wyborze miejsca schronienia przez Dawida? (Wskazówka: zobacz 1 Sm 17,4, aby przypomnieć sobie, kto pochodził z Gat.)

Kiedy Dawid żył w ziemi Filistynów, on i jego ludzie robili pewne kontrowersyjne rzeczy. Zdając sobie sprawę, że król Akisz nie pochwali czynów Dawida, nagiął prawdę, aby zyskać uznanie króla. Przeczytaj 1 Księgę Samuela 27,8–10 i korzystając z poniższej tabeli, porównaj, co Dawid faktycznie zrobił, z tym, co powiedział Akiszowi, że zrobił.

Copyright © 1977, 2022 Charles R. Swindoll, Inc. Copyright © 2023 IFL Polska
IFL Polska: Chcemy wspierać w samodzielnym, biblijnym myśleniu.

	Co Dawid rzeczywiście robił *1 Księga Samuela 27,8*	Co mówił Akiszowi *1 Księga Samuela 27,10*
Z kim walczył		
Gdzie walczył		

Jaki był wynik bitew Dawida z ludźmi, z którymi faktycznie walczył (1 Sm 27,9)? Dlaczego Dawid tak postąpił (27,11–12)?

Kiedy Dawid był chłopcem, Bóg obiecał, że uczyni go królem. Jednak z upływem czasu obietnica ta zniknęła z pola widzenia Dawida. Zamiast tego działał w oparciu o:

- Ludzki punkt widzenia – *Dawid pomyślał sobie* (1 Sm 27,1)
- Pesymistyczne rozumowanie – *Saul mnie dopadnie* (1 Sm 27,1)
- Rozumowanie racjonalne – *Najlepszym (…) wyjściem będzie uciec (…) [do] Filistynów* (1 Sm 27,1)

To wszystko doprowadziło Dawida do polegania na sobie, odwrócenia się od Boga, aby znaleźć rozwiązania swoich problemów, zamiast ufać, że Bóg uczyni to, co obiecał.

Copyright © 1977, 2022 Charles R. Swindoll, Inc. Copyright © 2023 IFL Polska
IFL Polska: Chcemy wspierać w samodzielnym, biblijnym myśleniu.

Interpretacja: wiatry i burze się wzmagają

Interpretacja opiera się na fundamencie analizy tekstu i rozwija ponadczasowe prawdy oparte na przykładzie Dawida, które lud Boży może wykorzystać na swojej drodze wiary.

W jaki sposób Dawid okazał brak wiary w Boga w 27. rozdziale 1 Księgi Samuela? Jakie były konsekwencje działania Dawida i kogo one dotknęły, poza nim samym?

Aby zachować własne życie, Dawid nie był lojalny wobec własnego ludu i przyłączył się do wrogów Boga. W jaki sposób okazał dwulicowość i skrytość (1 Sm 27,8–12), aby przypodobać się zarówno Izraelitom, jak i Filistynom? Dlaczego było to problematyczne?

Nie słyszymy zbyt wiele o chrześcijanach żyjących według ciała. Dawid jest przykładem człowieka „cielesnego", który zachowuje się tak, jakby nigdy nie wierzył w Boga. Jego życie nie odbiega wcale od życia nie-chrześcijanina. - Charles R. Swindoll

Copyright © 1977, 2022 Charles R. Swindoll, Inc. Copyright © 2023 IFL Polska
IFL Polska: Chcemy wspierać w samodzielnym, biblijnym myśleniu.

Korelacja: odnaleźć radość pośród ciemności

Około 1000 lat później, Jakub (przyrodni brat Jezusa) napisał do grupy wierzących, którzy musieli stawić czoła pochmurnym dniom i ciemnym nocom. Musieli uciekać ze swoich domów, od przyjaciół i rodzin, znosząc prześladowania za wiarę w Jezusa. Jakub napisał, aby dodać im otuchy.

Przeczytaj List Jakuba 1,2–4. Jaką postawą, powinni się wykazać naśladowcy Jezusa w obliczu trudności?

Dlaczego Jakub zachęcał swoich czytelników do przyjęcia takiej postawy?

Greckie słowo przetłumaczone jako „trudności" lub „próby" można również przetłumaczyć jako „pokusy". Jak takie tłumaczenie wpłynęłoby na sposób rozumienia naszego fragmentu? Jakie korzyści przyniosłoby Dawidowi zaufanie prawdzie przedstawionej przez Jakuba?

Copyright © 1977, 2022 Charles R. Swindoll, Inc. Copyright © 2023 IFL Polska
IFL Polska: Chcemy wspierać w samodzielnym, biblijnym myśleniu.

Niestety, Dawid nie wykorzystał swojego okresu ciemności, by wzrastać. Zamiast tego postanowił pozwolił grzesznym impulsom dąć mocno w żagle jego życia i zabrnął jeszcze głębiej w sztorm trudnych okoliczności. Te wybory ostatecznie zaszkodziły Dawidowi, a jego zachowanie służy jako ostrzeżenie dla tych, którzy dziś zmagają się z pochmurnymi dniami i ciemnymi nocami.

Zastosowanie: ucząc się ze zranienia i załamania Dawida

Z każdym grzesznym postępkiem życie Dawida pogrążało się coraz bardziej w ciemność. Tak, jakby schodził krok po kroku w ciemną otchłań. Doświadczył czterech uczuć, z których każde stopniowo przybierało na sile, aż wylądował w najniższym punkcie swojego życia.

1. *Zagubienie / wyobcowanie:* Chociaż Dawid próbował udowodnić swoją wartość Filistynom, oni przejrzeli jego oszustwo i usunęli go ze stanowiska po rządami króla Akisza (1 Księga Samuela 29,1-7).
2. *Rozczarowanie:* Gdy Dawid stracił ochronę Akisza i armii filistyńskiej, nie miał żadnej ochrony przed atakami Saula (1 Sm 29,8-11).
3. *Przygnębienie / depresja:* Kiedy Dawid wrócił do Siklag, ziemi, którą dał mu król Achisz, zastał ją w ruinie, a kobiety i dzieci porwane. Dawid i jego ludzie płakali, „aż do wyczerpania” (1 Sm 30,1-4).
4. *Nieufność:* Ludzie, którym Dawid służył i których szkolił — ludzie, którzy wiernie za nim podążali — stracili rodziny, dom i bezpieczeństwo. . . i obwiniali Dawida (1 Sm 30,5-6).

Czy odczuwałeś ostatnio którąś z tych emocji?

Copyright © 1977, 2022 Charles R. Swindoll, Inc. Copyright © 2023 IFL Polska
IFL Polska: Chcemy wspierać w samodzielnym, biblijnym myśleniu.

Zastanów się nad swoimi ostatnimi wyborami. Czy w chwili strachu lub niepokoju podjąłeś jakieś grzeszne decyzje? Może ty, podobnie jak Dawid, schroniłeś się u „Filistynów" i racjonalizowałeś swoje postępowanie wiedząc, że jest złe. Jak może wyglądać twoja pokuta i odwrócenie się od tych wyborów?

Pastor Chuck Swindoll oferuje ponadczasową zasadę dla tych, którzy znaleźli się w życiowych burzach: *Pochmurne dni i ciemne noce wymagają zmiany myślenia i skupienia się na Bogu.*

Czy jesteś teraz w burzliwym okresie? Bóg nie obiecuje, że w cudowny sposób sprawi, że wzejdzie słońce i rozpędzi chmury. Ale On pozostanie wierny swojemu ludowi i swoim obietnicom. Jak możesz wdrożyć właściwe myślenie i skupić się na Bogu? Bądź praktyczny.

Dawid rozpoczął tę podróż od szukania rozwiązania swojego problemu polegając na sobie (1 Sm 27,1). Ale gdy coraz głębiej zaczął zanurzać się w sztorm, zrozumiał, że potrzebuje Boga, by poprowadził go do bezpiecznej przystani. Gdy zdawało się, że rzeczy nie mogą już wyglądać gorzej, kiedy był w najgorszym położeniu, spojrzał w górę i „został umocniony przez PANA, swojego Boga." (1 Sm 30,6).

Może ci się wydawać, że nie możesz zebrać dość sił, aby przetrwać burzę przez resztę ciemnej nocy, ale nie musisz. Bóg będzie twoją siłą i bezpiecznie doprowadzi cię do brzegu.

Copyright © 1977, 2022 Charles R. Swindoll, Inc. Copyright © 2023 IFL Polska
IFL Polska: Chcemy wspierać w samodzielnym, biblijnym myśleniu.

MODLITWA KOŃCOWA

Niezależnie czy doświadczasz słonecznych dni i bezchmurnej pogody, czy może zachmurzonego nieba i ciemnych nocy, przynieś Bogu swoją modlitwę. Poproś Go, by dodał ci siłę, by z wiarą iść przez życie – dzisiaj i w przyszłości.

---

[i] Aby dowiedzieć się więcej o przedstawionej metodzie studiowania Biblii, polecamy zapoznanie się z książką pt. *Odkrywanie Biblii: W poszukiwaniu przepisu na życie*. Książkę można nabyć na dwa sposoby: otrzymać jako podziękowanie za darowiznę złożoną na działalność statutową IFL Polska, albo zakupić w sklepie internetowym www.aetos.pl.

Copyright © 1977, 2022 Charles R. Swindoll, Inc. Copyright © 2023 IFL Polska
IFL Polska: Chcemy wspierać w samodzielnym, biblijnym myśleniu.

ZACZNIJMY OD TEGO

W niniejszej serii pochylamy się nad życiem Dawida. Nie da się jednak opowiedzieć historii jego dojścia do tronu, bez zilustrowania postaci jego śmiertelnego wroga, króla Saula, i jego upadku.

Życie Saula było *tragiczne*. Izraelici wybrali go na króla, ponieważ był wyższy, silniejszy i przystojniejszy niż jakikolwiek inny mężczyzna w Izraelu. Wykreowali go na swojego bohatera. Jednak twarde serce Saula okazało się kruche, a ciężar królestwa był dla niego nie do udźwignięcia. Powoli, pod ciężarem swoich obowiązków, rozbił się w drobny mak. Z tego popiołu wyłonił się następny król – Dawid, młody pasterz.

Historie Saula i Dawida stanowią fascynujące studium kontrastu. Naprzeciw wyniosłego i dumnego Saula, stanął skromny i pokorny Dawid. Saul był silny fizycznie, Dawid silny duchowo. Saul zadufany w sobie, Dawid zaś ufał Bogu. Te kontrasty mają kluczowe znaczenie: Dawid był Bożym pomazańcem.

Podczas gdy życie Saula kontrastuje z życiem króla Dawida, jego śmierć kontrastuje z życiem innego króla. W dzisiejszej lekcji pochylimy się nad przypadkami śmierci ich obu, aby zobaczyć, w jaki sposób naśladowcy Boga mogą znaleźć nadzieję w historii beznadziejnego życia Saula.

PRZYGOTUJ SWOJE SERCE

Zanim przejdziesz do studiowania Bożego Słowa, módl się słowami Psalmu 55,23-24, by przygotować swoje serce na to, co Bóg dla ciebie przygotował.

> *Zrzuć swój ciężar na PANA,*
> *a On cię podźwignie,*
> *nigdy nie pozwoli upaść prawemu.*
> *Ty, Boże, wtrącisz ich w dół zagłady.*
> *Ludzie krwawi i podstępni*
> *nie dożyją połowy dni swoich.*
> *Ja zaś zaufałem Tobie!*

Ważna myśl:

„Byłem głupcem”. Oto życie Saula w pigułce. „Miałem Boga po swojej stronie, a żyłem tak, jakby nie istniał. Lud Izraela wybrał mnie na króla. Ale nikt nie znał mojego wnętrza, a ja postąpiłem jak ktoś nierozsądny i bardzo pobłądziłem”.

- Charles R. Swindoll



Copyright © 1977, 2022 Charles R. Swindoll, Inc. Copyright © 2023 IFL Polska
IFL Polska: Chcemy wspierać w samodzielnym, biblijnym myśleniu.

TERAZ TWOJA KOLEJ

Saul zdawał się mieć wszystko. Był królem, ludzie go kochali, a w bitwach odnosił zwycięstwa. Ale jego dumne serce było daleko od Boga. Dni jego chwały były policzone. Gdy na jego dwór przybył Dawid, Saul stracił poczucie kontroli nad sytuacją. Kiedy Filistyni nasilili ataki, Saul podejrzewał, że nie minie wiele czasu, nim Dawid przejmie jego tron.

W chwili desperacji opuścił obóz, by szukać pomocy. W Endor, zwrócił się nie do kapłana czy proroka Bożego, ale do pogańskiego medium, czyli do wróżki. Chciał porozmawiać z Samuelem, prorokiem, który zmarł wiele lat wcześniej. I medium przywołało jego ducha.

Co duch Samuela powiedział Saulowi (1 Księga Samuela 28,16-19)? Co miało się z nim wydarzyć w nadchodzących dniach?

Niestety ta mroczna zapowiedź ducha się spełniła. 31. rozdział 1 Księgi Samuela dokładnie opisuje te zdarzenia. Przeczytaj ten rozdział i zobacz, jak życie Saula dobiegło tragicznego końca.

Analiza tekstu: tragiczny koniec Saula

Pierwszy krok naszej metody studiowania Biblii, wymaga zadania pytania: „Co mówi tekst?”[i] Po przeczytaniu 31. rozdziału 1 Księgi Samuela wynotuj, jak ostrzeżenia Samuela stały się rzeczywistością.

Copyright © 1977, 2022 Charles R. Swindoll, Inc. Copyright © 2023 IFL Polska
IFL Polska: Chcemy wspierać w samodzielnym, biblijnym myśleniu.

Upadek Saula – 1 Księga Samuela 31,1-6

Ataki Filistynów na Izraelitów tylko się nasiliły, co potwierdziło obawy króla. Co wrogowie Izraela zrobili synom Saula? Co zrobili jemu samemu? Odpowiedzi poszukaj w 1 Sm 31,2-3.

O co Saul poprosił swojego giermka w 1 Sm 31,4 w odpowiedzi na atak Filistynów? Co ostatecznie zrobił Saul, gdy jego sługa odmówił spełnienia jego prośby?

Odpowiedź Filistynów – 1 Księga Samuela 31,7-13

Co zrobili Filistyni, gdy znaleźli ciało Saula i jego synów (1 Sm 31,9-10)?

Jak zareagowali mieszkańcy Jabesz w Gileadzie (1 Sm 31,12-13), gdy odkryli co Filistyni zrobili z Saulem?

Copyright © 1977, 2022 Charles R. Swindoll, Inc. Copyright © 2023 IFL Polska
IFL Polska: Chcemy wspierać w samodzielnym, biblijnym myśleniu.

Człowiek, który kiedyś doświadczał wielu błogosławieństw; człowiek, który reprezentował Boga , Według obietnicy otrzymanej w młodości, Saul nigdy nie powinien był umierać w ten sposób. Sam jednak wybrał tę drogę. Wybierał ją krok po kroku, dzień po dniu, decydując się na kompromisy i żyjąc w nieposłuszeństwie. Splunął w oblicze Tego, który okazał mu łaskę, jakby chciał powiedzieć: „Nie potrzebuję cię”. - Charles R. Swindoll

Interpretacja: haniebny wybór Saula

By zrozumieć jakie jest znaczenie końca życia Saula, spróbuj postawić się w sytuacji bohaterów każdej ze scen. Przeskok w czasie ze współczesnego świata do starożytnych realiów nie jest prostym zadaniem, ale dobry zestaw narzędzi do studiowania Biblii może pomóc w cofnięciu się o tysiące lat.

Normy kulturowe starożytnych społeczeństw Bliskiego Wschodu kierowały się takimi wartościami, jak *honor* i *wstyd*. Zapoznaj się z tymi pojęciami w słowniku biblijnym. Podsumuj krótko, czym były *wstyd* i *honor* w starożytnym Izraelu i wyjaśnij, jaką spełniały rolę.

Biorąc pod uwagę tło historyczne, napisz dlaczego Saul wolał sam odebrać sobie życie, niż pozwolić wrogom, by go zabili?

Copyright © 1977, 2022 Charles R. Swindoll, Inc. Copyright © 2023 IFL Polska
IFL Polska: Chcemy wspierać w samodzielnym, biblijnym myśleniu.

Jakie ostrzeżenia mogą wyciągnąć naśladowcy Jezusa z tragicznego przykładu Saula?

Saul nie chciał, aby jego przeciwnicy w jakikolwiek sposób go uśmiercili. Czy to nie jest zastanawiające, jest bardzo troszczy się o swój wizerunek w oczach wroga, zupełnie nie troszcząc się o swoją relację z Bogiem? Dzieje się tak, gdy do samego końca troszczymy się o to, co ludzie będą mówić, ale w jakiś sposób tracimy kontakt z tym, co myśli i co może powiedzieć Bóg. - Charles R. Swindoll

Korelacja: tryumfalna ofiara Chrystusa

Śmierć króla Saula stoi w wyraźnej sprzeczności ze śmiercią Króla Jezusa. Zanim jednak przyjrzysz się szczegółom, przejdź do Listu do Rzymian 6,1-14, by zobaczyć, czego dokonała śmierć Chrystusa dla tych, którzy Mu zaufali.

Jaka jest nowa reakcja naśladowcy Chrystusa na pokusę grzechu (Rz 6,1-4)?

W jaki sposób Chrystus wzbudza tę nową reakcję na grzech w tych, którzy Mu ufają (Rz 6,5-11)?

Copyright © 1977, 2022 Charles R. Swindoll, Inc. Copyright © 2023 IFL Polska
IFL Polska: Chcemy wspierać w samodzielnym, biblijnym myśleniu.

Jaką wolność daje naśladowcom Jezusa ta nowa relacja z Panem (Rz 6,12-14)?

Oto dobra wiadomość: my, którzy znamy Pana Jezusa Chrystusa, otrzymujemy odnowioną duszę i ducha – tę część nas, nad którą On przejął kontrolę w momencie, gdy staliśmy się chrześcijanami. Chrystus zamieszkał tam i dał nam nową naturę. Choć nasza zewnętrzna skorupa starzeje się i umiera, nasz wewnętrzny człowiek jest żywy i witalny, oczekując swojego zamieszkania z Panem. Nasze spotkanie z Panem ma miejsce dokładnie w tym momencie, gdy umieramy. - Charles R. Swindoll

Zastosowanie: nieunikniony los wszystkich

Pastor Chuck Swindoll w swoim zastosowaniu 31. rozdziału 1 Księgi Samuela, przeciwstawia kontrast pomiędzy śmiercią Saula, a śmiercią Jezusa Chrystusa. Na pierwszy rzut oka okoliczności wydają się całkowicie odmienne, ale po bliższej analizie okazuje się, że podobieństwa są uderzające. Poświęć kilka minut, by przejrzeć tę tabelę.

Śmierć Saula	Śmierć Chrystusa
Zdawała się stanowić koniec *narodowej* nadziei dla Izraela	Zdawała się stanowić koniec duchowej nadziei dla *ludzkości*
Sugerowała, że *Filistyni* odnieśli ostateczne zwycięstwo	Sugerowała, że *szatan* odniósł ostateczne zwycięstwo
Utorowała drogę dla zupełnie nowego planu działania – *era dynastii Dawida*	Utorowała drogę dla zupełnie nowego planu działania – *era Ducha Świętego*
Otwarła salę tronową Izraela dla Dawida – niegdyś skromnego pasterza	Otwarła salę tronową Boga dla grzeszników, którzy pokładają w Nim swoje zaufanie
Zakończyła erę beznadziei i porażki – od *panowania Saula* do *panowania Dawida*	Zakończyła erę beznadziei i porażki – od *panowania prawa* do *panowania łaski*
Ukazała głupotę człowieka – z perspektywy *Saula*	Ukazała głupotę *Boga* – z perspektywy *ludzi*

Copyright © 1977, 2022 Charles R. Swindoll, Inc. Copyright © 2023 IFL Polska
IFL Polska: Chcemy wspierać w samodzielnym, biblijnym myśleniu.

Jaka prawda zawarta w tej tabeli najbardziej rzuca ci się w oczy? Która bezpośrednio dotyczy ciebie? O której najbardziej musisz sobie przypominać? Jak te prawdy zachęcają cię dzisiaj do chodzenia z Bogiem?

Do jakich rządów w swoim życiu skłaniasz się ostatnio? Do monarchii, władasz niezależnie i samodzielnie jak Saul? A może do teokracji na czele z Bogiem, jak Dawid?

Jakie osobiste lekcje wynosisz ze studium tragicznego upadku Saula? Jakie kroki możesz podjąć, by twoje życie bardziej przypominało wiarę Dawida, niż pychę Saula?

Życie Saula było prawdziwą tragedią. Jaśniało obietnicą i nadzieją, ale jego reputacja została nadszarpnięta, ponieważ nie miał serca dla Boga. Historia Saula stanowi ostrzeżenie dla ludu Bożego w każdym czasie, a jego życie rodzi ważne pytanie: Ufasz sobie czy Bogu? Saul ostatecznie zaufał samemu sobie, co doprowadziło go do zguby.

Dzisiaj wielu zmaga się z uczuciami głębokiej depresji i ma myśli samobójcze. Jeśli ty, albo ktoś kogo znasz, znajduje się w takim stanie, proszę, wiedz, że troskliwi ludzie są chętni do pomocy. Skontaktuj się z naszym duszpasterzem, dzwoniąc na darmowy numer telefonu: +48 800 444 101

Copyright © 1977, 2022 Charles R. Swindoll, Inc. Copyright © 2023 IFL Polska
IFL Polska: Chcemy wspierać w samodzielnym, biblijnym myśleniu.

MODLITWA KOŃCOWA

Ojcze, dziękuję, że posłałeś swojego Syna, by tu na ziemi wiódł doskonałe życie, którego ja nie potrafiłem prowadzić i by umarł śmiercią, na którą ja zasługuję. Proszę, wzmocnij mnie, bym każdego dnia ufał prawdzie Słowa Bożego, że jestem *umarły dla grzechu, żyjący zaś dla Boga*. Pomóż mi pamiętać przykład Saula w chwilach, gdy zaczynam polegać na sobie samym, a nie na Tobie. Modlę się o to wszystko w potężne imię Jezus. Amen.

---

[i] Aby dowiedzieć się więcej o przedstawionej metodzie studiowania Biblii, polecamy zapoznanie się z książką pt. *Odkrywanie Biblii: W poszukiwaniu przepisu na życie*. Książkę można nabyć na dwa sposoby: otrzymać jako podziękowanie za darowiznę złożoną na działalność statutową IFL Polska, albo zakupić w sklepie internetowym www.aetos.pl.

Copyright © 1977, 2022 Charles R. Swindoll, Inc. Copyright © 2023 IFL Polska
IFL Polska: Chcemy wspierać w samodzielnym, biblijnym myśleniu.

ZACZNIJMY OD TEGO

Stare powiedzenie drwali mówi: „Drzewo najlepiej mierzyć, gdy jest powalone". Kiedy drzewo stoi, nawet najlepszy drwal będzie miał trudność ze określeniem jego wysokości, oceną jakości drewna i oszacowaniem jego wartości. Podobnie jest z ludźmi. Najlepiej oceniać charakter człowieka po jego śmierci, przez pryzmat dojrzałej oceny i głębokiej refleksji.

Król Dawid zmarł dawno temu, ale jego życie jest bardzo pouczające dla tych, którzy podróżują drogą wiary. Dawid zakorzenił się w Bogu już na wczesnym etapie swojego życia i wyrósł na bohatera, którego podziwiał cały Izrael. Nie trwało to jednak wiecznie. Gdy wichry pokusy i samolubnych pragnień stały się zbyt silne, by Dawid mógł się im oprzeć, stopniowo poddawał się grzechowi, sprawiając, że zaczął się staczać, a w końcu upadł.

W dzisiejszym studium będziemy się przyglądać Dawidowi w szczytowym okresie jego sukcesu, jak również w początkowej fazie upadku. Odkryjemy, dlaczego upadł i jak Boży ludzie dzisiaj mogą uniknąć tych samych pomyłek.

PRZYGOTUJ SWOJE SERCE

By przygotować swoje serce do zanurzenia się w głębiny Bożego Słowa, pomódl się słowami Psalmu 63,2-5.

Boże, mój Boże,
szukam Ciebie od świtu;
Ciebie pragnę całym sercem!
Do Ciebie tęskni moje ciało
jak pustynna, sucha
i pozbawiona wody ziemia!
Jakże pragnę Cię ujrzeć w świątyni,
zobaczyć Twą moc i chwałę.
Bo łaska Twa lepsza nad życie;
moje wargi wielbić Cię będą.
Oto będę Cię wysławiał swym życiem
i w Twoje imię będę wznosił me ręce.

Ważna myśl:

Chciałbym cię ostrzec, że kiedy w jakimś względzie osiągnąłeś status podobny do Dawida, musisz być ostrożny, ponieważ wraz z władzą przychodzą też szczególne pokusy, z którymi niewielu ludzi potrafi sobie poradzić. Bóg czuwał nad Dawidem. Lecz on wciąż był człowiekiem. wciąż mógł zawieść. I tak się stało.

- Charles R. Swindoll



Copyright © 1977, 2022 Charles R. Swindoll, Inc. Copyright © 2023 IFL Polska
IFL Polska: Chcemy wspierać w samodzielnym, biblijnym myśleniu.

TERAZ TWOJA KOLEJ

Dzieje życia Dawida rozgrywają się w dwóch aktach. Pierwszy, zawarty w 1 Księdze Samuela, opowiada o awansie Dawida – od skromnego pasterza do bohatera narodowego, następnie z poszukiwanego zbiega do nowego króla Izraela.

Na początku 2 Księgi Samuela czytamy, że życie Dawida osiągnęło szczyt. Nie minęło jednak wiele czasu, zanim Dawid uwikłał się w swoje grzeszne pragnienia. Jego sukces zmienił się w porażkę, gdy pogrążył się w duchowy upadek, który trwał aż do jego śmierci.

Nim przejdziesz do pierwszych rozdziałów 2 Księgi Samuela, przyjrzyj się poniższej tabeli autorstwa pastora Chucka Swindolla.

2 KSIĘGA SAMUELA

	Sukcesy Dawida		Problemy Dawida			Dodatek
	Rządy nad Judą w Hebronie	Rządy nad Izraelem w Jerozolimie	Ze sobą samym	Ze swoją rodziną	Ze swoim narodem	Rozmaite opowiadania
	Lament Dawida (1) Koronacja Dawida (2) Wzrost potęgi Dawida (3–4)	Nowa stolica (5) Nowe centrum kultu (6) Nowa dynastia (7) Nowe granice, cz. 1 (8) Nowy syn (9) Nowe granice, cz. 2 (10)	Grzech Dawida (11) Nagana Natana (12)	Kazirodztwo Amnona (13) Ucieczka Absaloma (14) Bunt Absaloma (15) Doradcy Absaloma (16–17) Śmierć Absaloma (18)	Powrót Dawida (19) Bunt Szeby (20)	Głód (21) Psalm (22) Proroctwo (23) Cenzus (24)
	ROZDZIAŁY 1–4	*ROZDZIAŁY 5–10*	*ROZDZIAŁY 11–12*	*ROZDZIAŁY 13–18*	*ROZDZIAŁY 19–20*	*ROZDZIAŁY 21–24*
Temat	Tak wierność, jak i nieposłuszeństwo Bogu, przynoszą swoje konsekwencje					
Kluczowy werset	7,12–13					
Chrystus w 2 Księdze Samuela	Zapowiedziany w rządach Dawida, które - choć niedoskonałe - charakteryzowała sprawiedliwość, mądrość i dobrobyt. Obietnica Mesjasza - potomka Dawida, który przyjdzie, by objąć tron w Jerozolimie i ustanowić wieczne rządy sprawiedliwości i pokoju.					

Copyright © 1979, 1996, 2009 by Charles R. Swindoll, Inc. All rights reserved worldwide.
Prawa autorskie wersji polskiej © 2015 Charles R. Swindoll, Inc. Wszelkie prawa zastrzeżone na całym świecie.

Analiza tekstu: początek końca

Jeśli masz czas, przeczytaj uważnie rozdziały 1-5, z 2 Księgi Samuela i zanotuj jedną lub dwie kluczowe obserwacje z każdego rozdziału[i]. W innym wypadku, możesz wykorzystać poniższe pytania jako „kamienisty kanał w strumieniu górskim", po którym przeskoczysz od początku do końca tych rozdziałów.

Jakie wieści otrzymał Dawid w 2 Sm 1,4-6?

Po śmierci Saula i jego synów, lud Izraela nie był pewien, kto zostanie następcą króla. Wywołało to pewne kontrowersje odnośnie tego, kto miał prawo do tronu. Wielu, szczególnie tych mieszkających w północnych regionach Izraela, chciało, by królem został syn Saula, Iszbaal. Inni, żyjący w południowych regionach Judy, opowiedzieli się za Dawidem (2 Sm 2,8-11; 3,1).

Dokąd udał się Dawid, gdy dowiedział się o śmierci Saula (2 Sm 2,1)? Czy osiadł na południu, czy może przeniósł się na północ, gdzie wcześniej mieszkał Saul? Korzystając z atlasu biblijnego, przypatrz się geografii Izraela we wczesnych latach królestwa, by rozpoznać kluczowe lokalizacje.

Podczas gdy konflikt pomiędzy Dawidem a Iszbaalem eskalował, dom Dawida rozrastał się wraz z jego strefą wpływów. Jakie były imiona kolejnych dzieci urodzone przez jego żony? Przeczytaj 2 Sm 3,2-5 i wpisz te imiona w poniższe pola.

Achinoam z Jezreel (2 Sm 3,2) urodziła: _____

Abigail, wdowa po Nabalu z Karmelu (2 Sm 3,3) urodziła: _____

Maaka, córka Talmaja, króla Geszur (2 Sm 3,3) urodziła: _____

Copyright © 1977, 2022 Charles R. Swindoll, Inc. Copyright © 2023 IFL Polska
IFL Polska: Chcemy wspierać w samodzielnym, biblijnym myśleniu.

Chaggita (2 Sm 3,4) urodziła: _____

Abital (2 Sm 3,4) urodziła: _____

Egla (2 Sm 3,5) urodziła: _____

Konflikt trwał siedem i pół roku, wtedy dwóch ludzi Iszbaala zamordowało go, gdy ucinał sobie popołudniową drzemkę (2 Sm 4,5-7). Dawid był przerażony haniebnym czynem tych mężczyzn, ale zdawał sobie sprawę, że utorowali mu drogę do tronu (2 Sm 4,8-12).

Gdzie mieszkał Dawid przez resztę swojego panowania po śmierci Iszbaala (2 Sm 5,4-5)?

Dawid rozszerzył granice Izraela z 16 000 do 160 000 kilometrów kwadratowych. Wytyczył rozległe szlaki handlowe, które docierały do całego znanego świata. Zjednoczył naród izraelski politycznie i religijnie. Udało mu się wzbudzić w całym narodzie zainteresowanie sprawami duchowymi. Był niezwykłym człowiekiem. - Charles R. Swindoll

Interpretacja: Dawid podnosi się i upada

2 Księga Samuela konfrontuje czytelników z ważnym pytaniem: Jak mógł upaść tak wielki bohater wiary? To pytanie ukierunkuje naszą interpretację pierwszych rozdziałów tej księgi.

Dlaczego przeniesienie królewskiej rezydencji z Hebronu do Jerozolimy, o czym czytamy w 2 Księdze Samuela 5,6-15 było znaczące? (Wskazówka: 1 Księga Samuela 27,10 mówi, że Dawid spędził wiele czasu, kryjąc się przed Saulem na pustyni Negeb, w południowej części Izraela).

Copyright © 1977, 2022 Charles R. Swindoll, Inc. Copyright © 2023 IFL Polska
IFL Polska: Chcemy wspierać w samodzielnym, biblijnym myśleniu.

Dawid nie stracił serca dla Boga z dnia na dzień. Raczej, z każdą nielojalną decyzją – nawet jeśli mu się zdawała mało znacząca – stopniowo zachowywał się bardziej jak samolubny Saul, niż jak wierny pasterz, którego Samuel namaścił wiele lat wcześniej.

Często lepiej radzimy sobie z trudnościami niż z sukcesami. - Charles R. Swindoll

Narracja wyjaśnia początek upadku w 2 Sm 3,2-6 oraz 2 Sm 5,14-15, koncentrując się na licznych małżeństwach Dawida. Dlaczego to było problematyczne? Odpowiedź na to pytanie znajdziesz w Księdze Powtórzonego Prawa 17,14-20. To opis powinności króla Izraela, wyznaczonych przez Boga.

Grzech Dawida wyglądał jak kaskada przewracających się kostek domina – jedna zła decyzja prowadziła do wielu kolejnych. Po pewnym czasie, jego nienasycona żądza Batszeby popchnęła go do strasznych czynów (2 Księga Samuela 11,1-27). Dzieci Dawida również poszły za jego grzesznym przykładem. Jeden syn, Absalom, dokonał zamachu stanu przeciwko ojcu (2 Sm 15,1-12), a inny syn, Amnon, zgwałcił swoją siostrę (2 Sm 13,1-19).

Korelacja: przywódca, który służy

Mimo że jego serce stopniowo oddalało się od Boga, Dawid, po zbudowaniu pałacu w Jerozolimie, uświadomił sobie coś ważnego: *sam Pan ustanowił go królem nad Izraelem i (…) otoczył blaskiem jego królestwo przez wzgląd na Izraela, swój lud* (2 Sm 5,12). Bóg postawił Dawida na tronie w Izraelu nie dla jego własnej korzyści, ale dla dobra *innych*.

Gdy Król Jezus zapowiadał w Ewangelii Mateusza 20,17-28 swoją śmierć, ostrzegł swoich uczniów przed przyjmowaniem egoistycznych postaw. Jak według Jezusa władcy tego świata wykorzystują swoją moc i autorytet (Mt 20,25)?

Copyright © 1977, 2022 Charles R. Swindoll, Inc. Copyright © 2023 IFL Polska
IFL Polska: Chcemy wspierać w samodzielnym, biblijnym myśleniu.

Jak ma objawiać się inne postępowanie obywateli królestwa niebieskiego, w porównaniu do władców tego świata (Mt 20,26-28)? Kto idealnie zaprezentował takie zachowanie? W jaki sposób?

W jaki sposób Dawid zachował się bardziej jak władca tego świata niż jak prawdziwy naśladowca Boga?

W miarę jak Dawid powiększał sławę, majątek i władzę, nie używał tych darów, by służyć Bogu i Izraelowi. Wykorzystywał je dla własnej chwały. Choć niewielu ma dzisiaj taki wpływ jaki miał Dawid, wielu będzie musiało stawić czoła takim samym pokusom, jak Dawid.

Zastosowanie: jak zapobiec upadkowi zanim się zacznie

Staczając się w dół, Dawid padł ofiarą czterech szczególnie podstępnych pokus: pieniądze, lenistwo, niemoralność seksualna i samolubstwo. Do ulegania której z tych pokus masz skłonność? Jak udało ci się odeprzeć jej ataki w przeszłości?

Copyright © 1977, 2022 Charles R. Swindoll, Inc. Copyright © 2023 IFL Polska
IFL Polska: Chcemy wspierać w samodzielnym, biblijnym myśleniu.

By pomóc ci walczyć z tymi pokusami, pastor Chuck Swindoll oferuje dwie ponadczasowe zasady do zapamiętania, aby postępować zgodnie z nimi.

Po pierwsze, *Żadne ambicje i dążenia nie są ważniejsze niż troska o rodzinę.*. Tak, Dawid zbudował królestwo, ale zaniedbał zbudowanie pobożnej rodziny. Co jest ważniejsze? Jakie praktyczne kroki możesz dziś podjąć, by pielęgnować pobożność we własnej rodzinie?

Po drugie, *żadna cecha charakteru nie wymaga więcej uwagi niż uczciwość i wierność.* Niewielkie uchybienie w uczciwości Dawida wywołało lawinę grzechu, który na wiele lat oddalił go od Boga. Możesz czuć się jak Dawid, wplątany w błędne koło grzechu. Ale Bóg zawsze zapewnia swoim dzieciom drogę wyjścia (1 List do Koryntian 10,13). Poniżej napisz swoją modlitwę wyznania i pokuty.

Niestety duchowy upadek Dawida był długim i długotrwałym procesem. Grzechy, które popełniał, stawały się coraz bardziej rażące. Przykład Dawida jest ostrzeżeniem. Małe potknięcie w uczciwości każdego może poprowadzić niewłaściwą drogą – coraz dalej od Boga. ***Miej się na baczności!***

MODLITWA KOŃCOWA

Ojcze, dziękuję za to, że trzymasz mnie mocno, nawet gdy czuję, że moje serce oddala się od Ciebie. Proszę cię, byś wzbudził we mnie prawość i uczciwość, bym mógł prowadzić życie oddanej służby dla Ciebie. Modlę się o to w wierne imię Jezus. Amen.

---

[1] *Aby dowiedzieć się więcej o przedstawionej metodzie studiowania Biblii, polecamy zapoznanie się z książką pt. Odkrywanie Biblii: W poszukiwaniu przepisu na życie. Książkę można nabyć na dwa sposoby: otrzymać jako podziękowanie za darowiznę złożoną na działalność statutową IFL Polska, albo zakupić w sklepie internetowym www.gaetos.pl.*

Copyright © 1977, 2022 Charles R. Swindoll, Inc. Copyright © 2023 IFL Polska
IFL Polska: Chcemy wspierać w samodzielnym, biblijnym myśleniu.

ZACZNIJMY OD TEGO

Dawid był człowiekiem *według Bożego serca* (1 Księga Samuela 13,14 SNP). Taka jest kluczowa idea, która przewija się przez tę serię wykładów. Życie Dawida pozawala nam dojrzeć, co to znaczy być człowiekiem według Bożego serca… a co nie.

Kiedy myślisz o Dawidzie, prawdopodobnie przychodzi ci do głowy kilka słynnych obrazów. Pasterz stojący nad powalonym olbrzymem Goliatem; wrażliwy człowiek śpiewający pieśni dla swojego króla, swojego ludu i Boga; wytrawny wojownik, który pobija „dziesiątki tysięcy nieprzyjaciół" (1 Sm 18,7); szanowany król zasiadający na tronie.

Jednak noszenie żołnierskiego miecza, harfy muzyka lub berła władcy niekoniecznie czyni kogoś bogobojnym. Więc co takiego było w sercu Dawida, co odróżniało go od innych?

Mówiąc najprościej, *Dawid kochał Boga i ufał Mu.* I ta duchowa postawa kierowała jego krokami.

Pomimo głębokiego pragnienia Dawida, by podążać za Bogiem, czasami błądził i zbaczał ze ścieżki prawości. W 6. rozdziale 2 Księgi Samuela, na którym skupia się nasze dzisiejsze studium, przykład Dawida uczy, jak ludzie według Bożego serca powinni reagować, gdy się od Niego oddalają z powodu niedbałego przestrzegania Jego przykazań.

PRZYGOTUJ SWOJE SERCE

Miłość Dawida do Boga tryska z jego Psalmów, jak woda z gejzeru. Wyraź swoją miłość do Boga, słowami Psalmu 9,2-3, nim zaczniesz dziś studiować Jego Słowo:

> *Całym sercem będę Cię sławił,*
> *PANIE, będę opowiadał wszystkie*
> *Twoje cuda,*
> *będę się cieszył i radował Tobą,*
> *będę śpiewał Twemu imieniu,*
> *Najwyższy!*

Ważna myśl:

Kiedy Bóg daje konkretne instrukcje, jak postępować zgodnie z Jego wolą, chce aby robić to dokładnie w taki sposób.
Kiedy zaczynamy troszczyć się o to, o co troszczy się Bóg, jesteśmy na dobrej drodze do prawdziwej wolności i prawdziwego szczęścia.
- Charles R. Swindoll

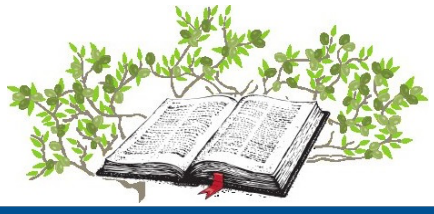

Copyright © 1977, 2022 Charles R. Swindoll, Inc. Copyright © 2023 IFL Polska
IFL Polska: Chcemy wspierać w samodzielnym, biblijnym myśleniu.

TERAZ TWOJA KOLEJ

Przed nastaniem rządów Dawida, serca Izraelitów były daleko od Boga. Ludzie o zatwardziałych sercach mieli swojego doskonałego przywódcę w osobie Saula, który praktycznie nie kierował się miłością do Boga. Saul tak bardzo dążył do osiągnięcia sukcesów militarnych, że kompletnie zaniedbał duchowe zdrowie Izraela.

Zanim zasiadł na tronie, wrogo nastawieni Filistyni zdobyli Arkę Przymierza (1 Sm 4,1-11). Gdy jednak Bóg przeklął ich za zabranie arki (1 Sm 5,1-7,1), zwrócili ją. Gdzie stanęła po jej zwróceniu (1 Sm 7,1)? (Upewnij się, że znalazłeś to miejsce w swoim atlasie biblijnym!)

Arka była niezbędna dla duchowego życia Izraelitów, ponieważ mieszkała w niej Boża obecność. Jednak podczas swoich rządów, Saul ani razu jej nie szukał. Kiedy Dawid zajął miejsce Saula, nie chciał popełnić tego samego błędu. Przejdź teraz do 6. rozdziału 2 Księgi Samuela, by zobaczyć, jak Dawid naprawił błąd Saula.

Analiza tekstu: świętowanie Bożej obecności

Każdy fragment Pisma zawiera prawdy, które mogą prowadzić do zmiany życia. Jednak pobieżna lektura często skutkuje niezrozumieniem tekstu i jego znaczenia[i]. Przeczytaj uważnie 6. rozdział 2 Księgi Samuela kilka razy, korzystając z różnych tłumaczeń Biblii. Czytając, postaw się na miejscu Dawida i zastanów się nad motywacją jego działań.

W 6. rozdziale 2 Księgi Samuela, Dawid właśnie został koronowany w Jerozolimie. Następnie natychmiast wyruszył do Baali Judzkiej. (To inna nazwa dla Kiriat Jearim, o której mowa w 1 Księdze Samuela 7,1.) Dlaczego tam poszedł? Co czytasz w 2 Księdze Samuela 6,2?

Copyright © 1977, 2022 Charles R. Swindoll, Inc. Copyright © 2023 IFL Polska
IFL Polska: Chcemy wspierać w samodzielnym, biblijnym myśleniu.

Jak Dawid próbował sprowadzić Arkę Przymierza z domu Abinadaba do Jerozolimy (2 Sm 6,3)?

Gdy ludzie Dawida posuwali się po skalistym terenie, Arka straciła stabilność i zaczęła się przewracać. Co stało się z Uzzą, gdy próbował powstrzymać arkę przed upadkiem (2 Sm 6,6-7)?

Jak Dawid na to zareagował (2 Sm 6,9-10)? Co sprawiło, że zmienił zdanie (2 Sm 6,12)?

Dawid stał przy wozie smutny i zagniewany na Boga, podczas gdy w rzeczywistości to Bóg był zagniewany na Dawida. Powiedziałem na początku, że Dawid był człowiekiem według Bożego upodobania. Czy oznacza to, że był doskonały? Nie. To, że masz gorące serce dla Boga, nie oznacza, że jesteś doskonały. To znaczy, że jesteś wrażliwy. Nie jest ci wszystko jedno. Kiedy widzisz, że postępujesz źle, robisz coś z tym. Przyznajesz się do winy. Zmieniasz swoje postępowanie. - Charles R. Swindoll

Copyright © 1977, 2022 Charles R. Swindoll, Inc. Copyright © 2023 IFL Polska
IFL Polska: Chcemy wspierać w samodzielnym, biblijnym myśleniu.

Przeczytaj 2 Sm 6,5 i 2 Sm 12,15. Jak Dawid i reszta ludu Izraela zareagowali na obecność Arki w Jerozolimie?

Dlaczego Dawid był tak podekscytowany? Ponieważ czuł się wolny. Kiedy słuchasz Boga, jesteś wolny. Kiedy jesteś nieposłuszny, znajdujesz się w niewoli. - Charles R. Swindoll

Co Mikal, żona Dawida i córka Saula, myślała o zachowaniu Dawida (2 Sm 6,16.20)?

Jaki ojciec, taka córka! Podczas gdy Dawid nie umiał powstrzymać miłości do Boga, jego żona wypełniła swoje serce goryczą i pogardą. Ale Dawid o to nie dbał! Powiedział:

> *Zrobiłem to na cześć Pana, który wybrał mnie w miejsce twojego ojca i całego jego rodu, aby mnie ustanowić przywódcą ludu Pana, to znaczy Izraela. I będę jeszcze tańczył na cześć Pana, umniejszę się jeszcze bardziej i uniżę się w twoich oczach!*
> (2 Księga Samuela 6,21-22).

Cóż za piękny obraz prawdziwej miłości do Boga!

Copyright © 1977, 2022 Charles R. Swindoll, Inc. Copyright © 2023 IFL Polska
IFL Polska: Chcemy wspierać w samodzielnym, biblijnym myśleniu.

Interpretacja: wielkie zamiary, tragiczne rezultaty

Wykorzystaj posiadane narzędzia do studiowania Biblii, aby odpowiedzieć na pytanie, czym była Arka? Dlaczego była tak ważna dla duchowego życia Izraela? Poniżej zapisz kluczowe wnioski i spostrzeżenia.

Przeczytaj Księgę Wyjścia 25,10-22. W jaki sposób ten fragment wyjaśnia Bożą decyzję o śmierci Uzzy w 2 Sm 6,6-7? A przecież Uzza próbował zrobić dla Boga coś dobrego! Odkryj ponadczasową, teologiczną prawdę o przestrzeganiu Bożych przykazań.

Dawid i Mikal różnie zareagowali na obecność Arki w Jerozolimie. Co ci to mówi o ich sercach? Czego naśladowcy Jezusa mogą się dzisiaj nauczyć z ich przykładu?

„Kogo obchodzi, czy Arka Przymierza niesiona jest na drążkach przełożonych przez specjalne pierścienie, spoczywających na ramionach niosących?" Jest to ważne dla Boga. Gdyby Go to nie obchodziło, nie nakazałby tego. Jeśli Bóg zatroszczył się, aby spisano jego zasady i nakazy, to chce abyśmy je stosowali. - Charles R. Swindoll

Copyright © 1977, 2022 Charles R. Swindoll, Inc. Copyright © 2023 IFL Polska
IFL Polska: Chcemy wspierać w samodzielnym, biblijnym myśleniu.

Korelacja: uzupełnienie braków

W tym momencie możesz nadal czuć się zdezorientowany co do niektórych szczegółów 6. rozdziału 2 Księgi Samuela. Dlatego w tym miejscu pomoże nam korelacja. Pastor Chuck Swindoll mówi: „Gdy porównujemy jeden fragment Pisma Świętego z innymi – przykazanie po przykazaniu, linijka po linijce – zaczyna wyłaniać się cała prawda."[ii]

Na szczęście 15. rozdział 1 Księgi Kronik zawiera paralelny zapis tych wydarzeń, który pomaga wyjaśnić motywacje Dawida. Jaki błąd Dawid popełnił za *pierwszym* razem (1 Krn 15,11-15), gdy próbował sprowadzić Arkę do Jerozolimy? Co zrobił inaczej za *drugim* razem?

Co ten fragment mówi o sercu Dawida dla Boga i dla Jego Prawa?

Co do zasady, Dawid podążał za Bogiem próbując przywrócić Arkę do duchowego życia Izraela. Zignorował jednak Boże przykazanie dotyczące postępowania z Arką i zapłacił cenę za swoje nieposłuszeństwo. Na szczęście Bóg daje swoim ludziom drugą szansę. Dawid wyciągnął wnioski ze swojego błędu, okazał skruchę i sprowadził Arkę do Jerozolimy w sposób nakazany przez Boga.

Copyright © 1977, 2022 Charles R. Swindoll, Inc. Copyright © 2023 IFL Polska
IFL Polska: Chcemy wspierać w samodzielnym, biblijnym myśleniu.

Zastosowanie: wolność w Chrystusie

Ta scena z życia Dawida oferuje dwa punkty zastosowania:

1. *Im lepiej wiesz, jak wygląda twoja relacja z Bogiem, tym bardziej jesteś wolny.* Kiedy Dawid pokutował za swój grzech i zdał sobie sprawę, że miał właściwą pozycję przed Bogiem. Jego serce przepełniała radość i mógł swobodnie wielbić Boga bez poczucia wstydu.
2. *Im bardziej wolny jesteś dzięki postępowaniu w zgodzie z Bożymi zasadami, tym będziesz czuł się pewniej.* Dla porównania, Mikal nie żyła w zgodzie z Bogiem, więc brakowało jej tego rodzaju wolności, którą miał Dawid. Nie potrafiła kierować swoim życiem z taką pewnością i ufnością, jaką tylko Bóg może darować.

Który z tych dwóch punktów jest obecnie najbardziej istotny w twoim życiu? Dlaczego tak jest?

Czy zdarza ci się, że chcesz czasem naśladować Boga co do zasady, ale niekoniecznie zgodnie z Jego nauką? Jeśli tak, w jaki sposób? Czy jest teraz jakiś konkretny sposób, w jaki Duch Święty skłania cię, byś zajął się jakąś kwestią lub potrzebą?

Apostoł Paweł pisze:

> *Chrystus nas wyzwolił, abyśmy byli wolni. Bądźcie mocni i nie dajcie sobie na nowo nałożyć jarzma niewoli*
> (List do Galatów 5,1).

Dzięki Bożej miłości, łasce i przebaczeniu, każdy może doświadczyć takiej wolności, jaką miał Dawid i prowadzić życie przepełnione radością i zaufaniem do Jezusa Chrystusa.

Copyright © 1977, 2022 Charles R. Swindoll, Inc. Copyright © 2023 IFL Polska
IFL Polska: Chcemy wspierać w samodzielnym, biblijnym myśleniu.

MODLITWA KOŃCOWA

By zakończyć dzisiaj twoje studium, zastanów się głęboko nad modlitwą Pastora Chucka Swindolla:

Dzisiaj modlę się za tych, których życie jest naznaczone pustką, smutkiem i wszystkim tym, co jest konsekwencją grzechu. Modlę się, abyś poprowadził ich do poznania Twojego Syna, Jezusa Chrystusa i nie dawał im spokoju, dopóki Chrystus nie wejdzie do ich życia. A ci, którzy żyją swoim życiem, aby mogli poznać łaskę i wolność towarzyszącą posłuszeństwu. Niech ta łaska i wolność cechują nasze życie jako Twoich naśladowców. Modlę się o to w imię Chrystusa. Amen.

---

[i]Aby dowiedzieć się więcej o przedstawionej metodzie studiowania Biblii, polecamy zapoznanie się z książką pt. Odkrywanie Biblii: W poszukiwaniu przepisu na życie. Książkę można nabyć na dwa sposoby: otrzymać jako podziękowanie za darowiznę złożoną na działalność statutową IFL Polska, albo zakupić w sklepie internetowym www.aetos.pl.

[ii] Charles R. Swindoll, *Odkrywanie Biblii: w poszukiwaniu przepisu na życie*, Aetos, Wrocław 2019, s.152-153.

Copyright © 1977, 2022 Charles R. Swindoll, Inc. Copyright © 2023 IFL Polska
IFL Polska: Chcemy wspierać w samodzielnym, biblijnym myśleniu.

ZACZNIJMY OD TEGO

Bóg *odpowiada na modlitwy*. Czy to nie doniosła prawda? Wielu spędza tygodnie, miesiące, a nawet lata żarliwie błagając Boga na kolanach tylko o jedną rzecz. Uwolnienie od nałogu. Uzdrowienie z uporczywej choroby. Zbawienie dla zagubionego członka rodziny, który jest daleko od Boga. Kiedy Bóg w końcu mówi: „tak", radość zastępuje brzemię, niegdyś obciążonego serca.

Jednak… to, że Bóg odpowiada na modlitwy, nie oznacza, że zawsze odpowie „tak". W rzeczywistości, Bóg często mówi „nie", nawet w odpowiedzi na modlitwy zanoszone przez Jego najwierniejszych naśladowców. Nawet na modlitwy zanoszone w ramach bezinteresownej służby i czystej pokory. Mówi „nie" w odpowiedzi na modlitwy, które wydają się być dobre dla Bożego planu i Bożego ludu.

Król Dawid wzniósł właśnie taką prośbę do Boga, przepełnioną dobrymi intencjami, niedługo po objęciu tronu w Jerozolimie. Dawid chciał zbudować świątynię, dom dla Boga, jeszcze bardziej okazały niż jego własny pałac.

Ale Bóg powiedział „nie!".

W tym studium przyjrzymy się powodowi, dla którego Bóg odmówił szczerej, pełnej szacunku prośbie Dawida. Lekcja, której nauczył się Dawid okazuje się przydatna dla naśladowców Chrystusa dzisiaj i stanowi praktyczną mapę drogową, którą należy podążać, gdy Bóg odmawia naszym prośbom.

PRZYGOTUJ SWOJE SERCE

Modlitwa to coś więcej niż proszenie Boga o dobre dary. Jest to również okazja do oddania Mu chwały. Rozpocznij swój czas studium, modląc się słowami Psalmu 103,1-5.

> *Uwielbiaj, duszo moja, Pana*
> *i całe moje wnętrze – Jego święte imię.*
> *Uwielbiaj, duszo moja, Pana,*
> *nie zapominaj o tym, co dobrego ci uczynił.*
> *On przebacza wszystkie twoje winy,*

Ważna myśl:

Wiesz, czego się nauczyłem? Kiedy Bóg mówi „nie", to oznacza, że ma lepszy sposób, aby coś zrobić. I oczekuje, że to zaakceptuję i zaangażuję się w to na miarę moich możliwości. Moją najlepszą reakcją jest współpraca i pokora.

- Charles R. Swindoll



Copyright © 1977, 2022 Charles R. Swindoll, Inc. Copyright © 2023 IFL Polska
IFL Polska: Chcemy wspierać w samodzielnym, biblijnym myśleniu.

leczy wszystkie twe słabości.
On ocala od zguby twe życie,
wieńczy Cię łaską i miłosierdziem.
On syci dobrami twe siły,
twa młodość odnowi się jak u orła.

TERAZ TWOJA KOLEJ

Po założeniu korony Izraela, Dawid w pierwszej kolejności przywrócił Arkę Przymierza do Jerozolimy. Po jej przybyciu całe miasto ogarnęły okrzyki i pieśni chwały. Kraj wypełnił pokój, król kochał Boga, a Boża przychylność nareszcie powróciła.

Miasto Dawida miało jednak jeden, rażący brak: brak świątyni Bożej obecności. Arka nadal znajdowała się w przybytku, w namiocie wykonanym z tkaniny, żerdzi i lin. Dawid nie potrafił siedzieć bezczynnie w pałacu, gdy Bożą obecność zdegradowano do przebywania w tak banalnym miejscu.

Analiza tekstu: szczera prośba odrzucona

Metoda studiowania Biblii, przedstawiona przez pastora Chucka Swindolla w książce pt. *Odkrywanie Biblii: w poszukiwaniu przepisu na życie,* opiera się na wnikliwej analizie tekstu Pisma Świętego. Zawsze zaczyna od tego samego pytania: „Co mówi ten fragment?”[i] Zachowaj to pytanie w pamięci czytając 7. rozdział 2 Księgi Samuela.

Co Dawid powiedział prorokowi Natanowi (2 Księga Samuela 7,2) po tym, jak ugruntował swoje roszczenia do tronu i zamieszkał w swoim pałacu? Co sugerowały jego słowa? Czego chciał dokonać?

To właśnie w takich przerwach, w takim interludium rodzą się najwspanialsze marzenia i największe cele. Czasem nasze marzenie pochodzi od Boga, a czasami nie.

- Charles R. Swindoll

Copyright © 1977, 2022 Charles R. Swindoll, Inc. Copyright © 2023 IFL Polska
IFL Polska: Chcemy wspierać w samodzielnym, biblijnym myśleniu.

Bóg rozpoczął swoją odpowiedź od zadania retorycznego pytania. Choć bezpośrednia odpowiedź nie została podana, to powinna być oczywista w oparciu o kontekst. Bóg zastosował tę retoryczną figurę dla podkreślenia – tak jakby została napisana wielkimi literami. Jakie pytanie Bóg zadał w 2 Sm 7,5 i jaka jest oczekiwana, choć niewypowiedziana odpowiedź?

Dlaczego Bóg odmówił prośbie Dawida (2 Sm 7,6-7)?

Wprawdzie prośba Dawida związana z budową świątyni spotkała się z Bożą odmową, lecz Bóg powiedział „tak" czemuś znacznie ważniejszemu. Co takiego Bóg obiecał uczynić dla Izraela (2 Sm 7,10-11a)?

Copyright © 1977, 2022 Charles R. Swindoll, Inc. Copyright © 2023 IFL Polska
IFL Polska: Chcemy wspierać w samodzielnym, biblijnym myśleniu.

W 2 Sm 7,10-11a, Bóg przedstawił *co* planuje dla Izraela, a w 7,11b-12, wyjaśnił *jak* zamierza wykorzystać Dawida do realizacji tych planów. Jaką rolę Bóg wyznaczył Dawidowi w wypełnieniu tej obietnicy?

Kto miał zbudować świątynię dla Boga (2 Sm 7,12-13)?

Chociaż Dawid był człowiekiem według Bożego serca, Bóg odmówił mu, gdy ten poprosił o zbudowanie świątyni. Ale Bóg miał większe plany wobec Dawida. Rzekł:

> *Przede mną dom twój i twoje królestwo będzie trwać na wieki. Tron twój będzie niewzruszony na wieki*
> (2 Księga Samuela 7,16)

Bóg odrzucił prośbę Dawida o zbudowanie domu *dla Boga*, ponieważ chciał zbudować dom *dla Dawida.*

Interpretacja: dlaczego Bóg powiedział „nie”?

Uważny czytelnik tej relacji może zapytać: „Dlaczego?” Dlaczego Dawid chciał wznieść świątynię? Dlaczego Bóg się nie zgodził? Dlaczego, zamiast tego, Bóg postanowił założyć królewską linię Dawida? Faza interpretacji *odkrywania Biblii* pomoże nam uzyskać odpowiedzi na te trudne pytania.

Copyright © 1977, 2022 Charles R. Swindoll, Inc. Copyright © 2023 IFL Polska
IFL Polska: Chcemy wspierać w samodzielnym, biblijnym myśleniu.

Przejdź do 2 Księgi Kronik 6,7-9, która zawiera refleksję króla Salomona na temat czasu, gdy jego ojciec Dawid poprosił o zbudowanie świątyni. Czym Dawid się kierował, składając tę prośbę (2 Krn 6,8)? Jak Bóg zapatrywał się na prośbę Dawida?

To nie jest kwestia grzechu. To nie jest Boży sąd. Nie spadło to na Dawida w konsekwencji tego, że zrobił coś złego. Bóg po prostu ma inny plan. - Charles R. Swindoll

W 2 Księdze Samuela 7,18-29 zapisana jest odpowiedź Dawida na odrzucenie przez Boga jego prośby o zbudowanie świątyni. Jakich przymiotników użyłbyś, by opisać nastawienie Dawida w jego odpowiedzi? Czego mogą się nauczyć wierni naśladowcy Jezusa z przykładu Dawida, gdy Bóg odmawia ich prośbom?

Nie jest Bożym planem, aby każdy budował świątynię. Wspaniały pomysł, dobra decyzja, niesamowity plan, idea godna pochwały, ale to nie jest Boży plan. I powiem ci, że kiedy musisz stawić czoła tej prawdzie, ciężko to przyjąć. Nie mamy tutaj do czynienia z grzechem, ale z innym planem na życie. - Charles R. Swindoll

Copyright © 1977, 2022 Charles R. Swindoll, Inc. Copyright © 2023 IFL Polska
IFL Polska: Chcemy wspierać w samodzielnym, biblijnym myśleniu.

Korelacja: przymierze dawidowe

Boża obietnica dana Dawidowi może wydawać się nagrodą pocieszenia za brak możliwości zbudowania świątyni, ale spotkał go o wiele cenniejszy zaszczyt. Przymierze ustanawiające dynastię Dawida odegrało istotną rolę w pokonaniu grzechu i przywróceniu stworzenia do pełnej chwały.

W pierwotnym przymierzu z Abrahamem Bóg obiecał:

> *Uczynię cię bowiem wielkim narodem (…) Przez ciebie otrzymają błogosławieństwo wszystkie ludy ziemi.*
> (Księga Rodzaju 12,2-3).

Poprzez Abrahama, Bóg ustanowił naród izraelski, a później przez Dawida, uczynił go wielkim narodem. Ale w jaki sposób Bóg miał rozdzielić swoje błogosławieństwo i uzdrowić swoje stworzenie? *Przez potomka Dawida.*

Bóg powiedział Dawidowi:

> *Ja wywyższę twojego potomka, który wyjdzie z twoich wnętrzności, i utrwalę jego królestwo. On zbuduje dom Mojemu imieniu, a ja utrwalę tron jego królestwa na wieki*
> (2 Księga Samuela 7,12-13).

W niedalekiej przyszłości, Bóg spełnił tę obietnicę daną Dawidowi przez jego syna, Salomona, który zbudował świątynię w Jerozolimie. Salomon okazał się jednak niedoskonały i nie panował wiecznie, ponieważ był tylko człowiekiem. Co więcej, dowiódł, że nie zasługuje na wieczne panowanie, ponieważ nie podążał wiernie za Bogiem.

Ale czy Boże przymierze nie mówiło, że potomek Dawida będzie panował na wieki? Może wydawać się to sprzecznością, ale tak nie jest. Biblijne przymierza często mają zarówno bliskie, jak i odległe wypełnienie.

Prawie 1000 lat po Salomonie, urodził się inny potomek Dawida – wieczny król, zasiadający na wiecznym tronie, panujący nad wiecznym ludem Bożym. W Ewangelii Łukasza 1,32-33 czytamy słowa anioła, który ukazał się Marii. W jaki sposób opisał dziecko, które miała później urodzić? Jak te słowa odnoszą się do Bożego przymierza, zawartego z Dawidem?

Copyright © 1977, 2022 Charles R. Swindoll, Inc. Copyright © 2023 IFL Polska
IFL Polska: Chcemy wspierać w samodzielnym, biblijnym myśleniu.

Przeczytaj proroctwo kapłana Zachariasza o narodzinach tego nowego króla w Łk 1,67-75. W jaki sposób ten potomek Dawida naprawi zło tego świata spowodowane grzechem?

Podczas gdy Król Dawid oferował Izraelowi fizyczne wybawienie od jego wrogów, jego potomek – Król Jezus – oferuje całemu światu wyzwolenie od prawdziwych wrogów: szatana, grzechu i śmierci. Życie, śmierć i zmartwychwstanie Jezusa są odpowiedzią na modlitwę, która jest głęboko w każdym ludzkim sercu. Modlitwę o nadzieję, o zbawienie, o niekończące się życie, o wieczny pokój…

Zastosowanie: gdy Bóg dzisiaj mówi: nie

Jak wierny naśladowca Jezusa powinien zareagować, gdy Bóg mówi: „nie" na żarliwą i szczerą modlitwę? Pastor Chuck Swindoll proponuje trzy punkty zastosowania, które warto zapamiętać:

1. *Gdy Bóg mówi „nie", nie musi to oznaczać karcenia czy odrzucenia. To po prostu przekierowanie w inną stronę*
2. *Kiedy Bóg mówi „nie", to oznacza, że ma lepszy sposób, aby coś zrobić.*
3. *Kiedy Bóg mówi: „nie", najlepszą reakcją jest współpraca i pokora.*

Czy Bóg powiedział ci ostatnio „nie"? Jeśli tak, zapisz tę sytuację i sposób, w jaki zareagowałeś. Jak wygląda twoje chodzenie w wierze w odpowiedzi na to „nie"?

Copyright © 1977, 2022 Charles R. Swindoll, Inc. Copyright © 2023 IFL Polska
IFL Polska: Chcemy wspierać w samodzielnym, biblijnym myśleniu.

Czy kiedykolwiek w przeszłości Bóg odrzucił twoją prośbę tylko po to, by skierować cię na ścieżkę, której nigdy byś się nie spodziewał? Czego nauczyłeś się z tego doświadczenia? Jak Jego „nie", mogło być ukrytym „tak" dla czegoś innego?

O co się teraz modlisz? Jak możesz przygotować się, by zareagować gotowością do współpracy i uniżeniem, niezależnie od tego czy odpowiedzią będzie „tak" czy „nie"?

Być może modliłeś się o tę jedną sprawę od dłuższego czasu. Może czujesz się zmęczony, czekając na odpowiedź. Ale Bóg odpowie na twoją modlitwę i niezależnie od odpowiedzi, możesz ufać, że ma dla ciebie wspaniałe plany i utorował dla ciebie drogę, która jest lepsza niż cokolwiek, co możesz sobie wyobrazić.

MODLITWA KOŃCOWA

Ojcze, dziękuję ci za wszystkie chwile, kiedy odpowiedziałeś na moje modlitwy, nawet wtedy, gdy odpowiedź była odmowna. Pomóż mi stać się osobą żarliwej i wiernej modlitwy. Kiedy spełniasz moje prośby, uczyń mnie wdzięcznym i spraw, bym się radował. Kiedy mi odmawiasz, spraw, bym Ci ufał i wierzył, że „nie" dla jednej sprawy, znaczy „tak" dla czegoś lepszego. W imię Jezusa, amen.

---

[i] *Aby dowiedzieć się więcej o przedstawionej metodzie studiowania Biblii, polecamy zapoznanie się z książką pt. Odkrywanie Biblii: W poszukiwaniu przepisu na życie. Książkę można nabyć na dwa sposoby: otrzymać jako podziękowanie za darowiznę złożoną na działalność statutową IFL Polska, albo zakupić w sklepie internetowym www.aetos.pl.*

Copyright © 1977, 2022 Charles R. Swindoll, Inc. Copyright © 2023 IFL Polska
IFL Polska: Chcemy wspierać w samodzielnym, biblijnym myśleniu.

ZACZNIJMY OD TEGO

Wybory mają swoje konsekwencje. Dobre działania zazwyczaj przynoszą przyjemne rezultaty. Ciężka praca często daje poczucie spełnienia i sukcesu. Spełnione obietnice sprzyjają lojalności.

Złe wybory natomiast, mają zazwyczaj przykre konsekwencje. Słaba dbałość o szczegóły skutkuje tandetnym wykonaniem. Jawna nieuczciwość niszczy zaufanie. Gdy ktoś grzeszy, cały splot problemów wikła nie tylko grzesznika, ale także jego bliskich.

Ponieważ każdy od czasu do czasu ulega podszeptom pokusy, nikt nie jest wolny od konsekwencji grzechu i jego wpływu na innych. Nawet najpotężniejsza osoba w kraju.

Król Dawid prześliznął się przez swój najciemniejszy sezon jak wąż, przemykając od jednego grzechu do drugiego, unikając tych, którzy chcieli go złapać i obnażyć jego niegodziwość. Nie mógł jednak wiecznie unikać konsekwencji swoich grzechów. W końcu prorok Natan go złapał, skonfrontował się z nim i okazał przebaczenie.

Jakie konsekwencje spotkały Dawida, gdy jego grzech został ujawniony? Jak zareagował? Czego naśladowcy Jezusa mogą się dzisiaj nauczyć z jego przykładu? To studium odnosi się do tych pytań i nie tylko!

PRZYGOTUJ SWOJE SERCE

Być może zdajesz sobie sprawę, że niektóre z twoich gorszych wyborów doprowadziły do dość bolesnych konsekwencji, a skutki grzechu możesz odczuwać w swoim życiu nawet w tej chwili. Nim pochylisz się dzisiaj nad tekstem Pisma Świętego, potraktuj modlitwę lamentacyjną Dawida z Psalmu 6,2-4, jakby gdyby była twoją i zanieś ją Bogu.

> *PANIE, nie karć mnie w swoim gniewie*
> *i nie doświadczaj mnie w swej zapalczywości!*
> *Zmiłuj się nade mną, PANIE, bo jestem słaby,*
> *ulecz mnie, PANIE, bo drżą moje kości,*
> *przenika mnie trwoga. A Ty, PANIE,*
> *jak długo jeszcze będziesz zwlekał?*

Ważna myśl:

Jeśli lekko traktujesz Bożą łaskę, jeśli krążysz po korytarzach królestwa jak małe dziecko, wybierając grzech lub sprawiedliwość według własnego upodobania, myśląc, że łaska zakryje to wszystko, pomyliłeś się, mój przyjacielu. Bardzo się pomyliłeś. I jest rzeczą prawdopodobną, że w twoim życiu rozpoczął się proces zbierania gorzkich owoców z drzewa posadzonego dawno temu.

- Charles R. Swindoll



Copyright © 1977, 2022 Charles R. Swindoll, Inc. Copyright © 2023 IFL Polska
IFL Polska: Chcemy wspierać w samodzielnym, biblijnym myśleniu.

TERAZ TWOJA KOLEJ

Chociaż Dawid myślał, że udało mu się ukryć swoje złe wybory, to jednak Bóg wszystko to widział i posłał proroka Natana, aby obnażył jego grzech. Kiedy król wyznał swoje winy, Natan okazał mu Boże miłosierdzie.

> *Wobec tego PAN odpuszcza ci twój grzech* .
> (2 Księga Samuela 12,13).

Bóg oczyścił serce Dawida z jego grzechu, jednak, on wciąż musiał znosić jego skutki. Przemawiając w imieniu Boga, Natan powiedział:

> *Oto Ja sprawię, że przyjdzie na ciebie nieszczęście z twojej własnej rodziny. Na twoich oczach zabiorę ci żony i dam je twojemu bliskiemu, który będzie współżył z nimi w jasny dzień!* (2 Sm 12,11).

Kara była adekwatna do przestępstwa. W kolejnych latach, Dawid obserwował jak to proroctwo stopniowo wypełnia się wśród członków jego rodziny. 2 Księga Samuela 12-18 opisuje kolejne wydarzenia.

Analiza tekstu: osiem konsekwencji wyborów Dawida

Uważnie przeanalizuj następujące fragmenty z 2 Księgi Samuela 12-18, by zobaczyć naturalne skutki grzechu Dawida: dla niego samego, jego żon i dzieci[1].

Pierwsza konsekwencja – 2 Księga Samuela 12,14-23

Jaka była pierwsza konsekwencja grzesznych czynów Dawida, które prorok Natan wcześniej zapowiedział (2 Sm 12,14)? Nieco dalej, w wersetach od 15 do 18 czytamy, że to proroctwo się spełniło. Jaki powód tej konsekwencji podał Natan?

Copyright © 1977, 2022 Charles R. Swindoll, Inc. Copyright © 2023 IFL Polska
IFL Polska: Chcemy wspierać w samodzielnym, biblijnym myśleniu.

Druga konsekwencja – 2 Księga Samuela 13-15

Syn Dawida, Amnon, kochał swoją przyrodnią siostrę, Tamar. Nie była to jednak czuła, braterska miłość. W zasadzie, lepiej powiedzieć, że Amnon pożądał Tamar. Uknuł plan, jak zostać z nią sam na sam (2 Sm 13,1-10). Podsumuj co się pomiędzy nimi wydarzyło (2 Sm 13,11-15).

Trzecia konsekwencja – 2 Księga Samuela 13,16-22

Gdy Absalom, rodzony brat Tamar, usłyszał o przerażającym czynie Amnona, w jego sercu rozszalała się burza nienawiści do przyrodniego brata (2 Sm 13,22). Jak Dawid zareagował na tę narastającą burzę domowej niezgody (2 Sm 13,21)? Co zrobił, lub czego nie zrobił?

Czwarta konsekwencja – 2 Księga Samuela 13,23-29

Absalom dwa lata czekał aż Dawid wymierzy sprawiedliwość Amnonowi. Gdy zdał sobie sprawę, że Dawid nie podejmie żadnych działań, wziął sprawy w swoje ręce (2 Sm 13,23-27). Co ostatecznie zrobił (13,28-29)?

Copyright © 1977, 2022 Charles R. Swindoll, Inc. Copyright © 2023 IFL Polska
IFL Polska: Chcemy wspierać w samodzielnym, biblijnym myśleniu.

Piąta konsekwencja – 2 Księga Samuela 13,30-39

Co zrobił Absalom po tym, gdy Dawid odkrył co się stało z Amnonem (2 Sm 13,34.38-39)?

Szósta konsekwencja – 2 Księga Samuela 14,1-15,15

Dawid był rozgniewany na Absaloma i odmówił pojednania z nim (2 Sm 14,1-33), pomimo mądrych rad, które wokół siebie słyszał. Co w związku z tym zrobił Absalom (2 Sm 15,1-4)? Jak po tych wydarzeniach Izraelici postrzegali Absaloma (2 Sm 15,5-6)? Jak Dawid na nie zareagował (2 Sm 15,13-15)?

Siódma konsekwencja - 2 Księga Samuela 16,15-23

Co jeszcze zrobił Absalom na złość swojemu ojcu, za namową jego zdradzieckiego doradcy Achitofela (16,21-22)?

Copyright © 1977, 2022 Charles R. Swindoll, Inc. Copyright © 2023 IFL Polska
IFL Polska: Chcemy wspierać w samodzielnym, biblijnym myśleniu.

Ósma konsekwencja – 2 Księga Samuela 18,1-33

Dawid przekazał swojemu zaufanemu przyjacielowi Joabowi dowództwo nad kampanią przeciw Absalomem, aby się uchronić przed nim. Dał mu jeden ważny rozkaz:

> *Oszczędźcie mi młodego Absaloma*
> (2 Księga Samuela 18,5)

Joab natknął się jednak na okazję, której nie mógł się oprzeć. Co się stało z Absalomem i jak na to zareagował Joab (18,9-15)?

W reakcji na te zdarzenia *Król był zdruzgotany. Poszedł do górnej sali w budynku bramy i zaczął płakać* (2 Księga Samuela 18,33). Mimo że Bóg przebaczył Dawidowi, ramiona króla wciąż dźwigały cały ciężar konsekwencji jego wyborów, a w trakcie tego procesu stracił troje dzieci. Czy rzeczywiście chwila przyjemności z Batszebą warta była dalszego życia w ciągłym żalu?

Dawid z pewnością odpowiedziałby teraz: nie.

Łaska oznacza, że Bóg ci przebacza. Nie oznacza, że konsekwencje zostaną automatycznie usunięte. Jeśli grzeszę i robiąc to złamię rękę, a potem otrzymam Boże przebaczenie, wciąż będę musiał sobie poradzić ze złamaną ręką. - Charles R. Swindoll

Interpretacja: odnalezienie Bożej łaski wśród konsekwencji

Dzieci Dawida nie zaczęły arbitralnie dokonywać złych wyborów. Po prostu poszły za przykładem ojca. Jak postrzegasz grzeszne skłonności Dawida w jego dzieciach?

Copyright © 1977, 2022 Charles R. Swindoll, Inc. Copyright © 2023 IFL Polska
IFL Polska: Chcemy wspierać w samodzielnym, biblijnym myśleniu.

Chociaż Bóg przebaczył Dawidowi grzech, nie powstrzymał konsekwencji jego wyborów przed atakiem w niego i jego rodzinę. W jaki sposób ta pozornie sprzeczna idea pomaga ci lepiej zrozumieć złożoność Bożej łaski i sposób, w jaki dotyka ona życia Jego ludu?

Wmawiamy sobie, że łaska oznacza, iż konsekwencje grzechu zostaną usunięte, a to oznacza, że możemy dalej postępować, ulegając podszeptom naszej cielesności. Ale Paweł uczy, że nie musimy i nie powinniśmy grzeszyć. Grzeszysz, bo tego chcesz. Masz moc w osobie Ducha Świętego, aby powiedzieć grzechowi „nie" na każdym kroku twojego życia. Jeśli zdecydujesz się postępować przeciwnie do tego, co podpowiada ci Duch Święty, możesz być pewien, że dosięgną cię konsekwencje twoich decyzji. - Charles R. Swindoll

Korelacja: zbierasz to, co zasiejesz

Jednym z najczęstszych frazesów, jakie można dziś usłyszeć, jest: „Zbierasz to, co zasiejesz". Nie jest to bynajmniej ludzka mądrość. Pochodzi od samego Boga! Apostoł Paweł omówił znaczenie tej prawdy w Liście do Galatów 6,7-10.

W jaki sposób Dawid „siał w ciele"? W jaki sposób konsekwentnie „zbierał zagładę" dla siebie i dla swojej rodziny (Ga 6,8)? Przejrzyj proroctwo Natana w 2 Księdze Samuela 12,7-12.

Zawsze zbieramy to, co wcześniej zasiejemy. - Charles R. Swindoll

Copyright © 1977, 2022 Charles R. Swindoll, Inc. Copyright © 2023 IFL Polska
IFL Polska: Chcemy wspierać w samodzielnym, biblijnym myśleniu.

Co Dawid mógł zrobić inaczej w tym grzesznym okresie swojego życia, by „siać w Duchu", a nie „w ciele" (Ga 6,8)? Jak w rezultacie mogły się potoczyć okoliczności życia Dawida?

Gdyby tylko apostoł Paweł żył w starożytnym Izraelu jako jeden z doradców Króla Dawida! Wtedy Dawid mógłby dokonać innych wyborów. Na szczęście naśladowcy Jezusa Chrystusa mają przykład Dawida i słowa Pawła, które prowadzą ich, gdy rozważają konsekwencje swoich dzisiejszych wyborów.

Zastosowanie: sianie mądrych wyborów, zbieranie pożądanych konsekwencji

Przykład Dawida uczy trudnej lekcji. Czy kiedykolwiek zbierałeś trudne konsekwencje grzechu, który wcześniej zasiałeś, podobnie jak Dawid? Jakie myśli i uczucia towarzyszą ci, gdy patrzysz wstecz na podjętą decyzję? Czego możesz się nauczyć z tego doświadczenia o sobie, Bogu, grzechu i łasce?

Najlepszym sposobem na ochronę przed burzą konsekwencji spowodowanych przez grzech jest ucieczka, gdy tylko poczujesz powiew pokusy. Jakie pokusy są dla ciebie najbardziej pociągające? Jakie konsekwencje czekają na horyzoncie, jeśli tym pokusom ulegniesz?

Copyright © 1977, 2022 Charles R. Swindoll, Inc. Copyright © 2023 IFL Polska
IFL Polska: Chcemy wspierać w samodzielnym, biblijnym myśleniu.

Ten trudny okres w życiu Dawida dowiódł, że Paweł miał rację: rzeczywiście zbierasz to, co siejesz. Jednak dzięki Bożej łasce, ci, którzy wierzą w Chrystusa, mają wolność, by oprzeć się popędom ciała. Dzięki mocy Ducha, możesz zdecydować się siać nasiona sprawiedliwości i dobroci, które przyniosą wieczne żniwo Bożego błogosławieństwa. Masz nadzieję, która przewyższa twój grzech.



MODLITWA KOŃCOWA

Ojcze, wyznaję, że świadomie zgrzeszyłem przeciwko Tobie i akceptuję konsekwencje moich czynów. Przyjmuję również Twoją łaskę i wiem, że przebaczyłeś mi moje grzechy. Proszę Cię, abyś przypomniał mi przykład Dawida, gdy następnym razem poczuję pokusę, abym mógł uciec od grzechu w Twoje kochające objęcia. W imię Jezusa. Amen.

---

[i] Aby dowiedzieć się więcej o przedstawionej metodzie studiowania Biblii, polecamy zapoznanie się z książką pt. *Odkrywanie Biblii: W poszukiwaniu przepisu na życie*. Książkę można nabyć na dwa sposoby: otrzymać jako podziękowanie za darowiznę złożoną na działalność statutową IFL Polska, albo zakupić w sklepie internetowym www.aetos.pl.

Copyright © 1977, 2022 Charles R. Swindoll, Inc. Copyright © 2023 IFL Polska
IFL Polska: Chcemy wspierać w samodzielnym, biblijnym myśleniu.

ZACZNIJMY OD TEGO

Gdy Bóg wysłał proroka Ozeasza, by ogłosił swój sąd nad grzesznym Izraelem, obwieścił:

> *Ponieważ sieją wiatr, zbiorą burzę*
> (Księga Ozeasza 8,7).

Setki lat wcześniej, zamiast odpoczywać bezpiecznie w cieniu Bożych skrzydeł, Król Dawid gonił za wiatrem swoich niegodziwych żądz. Odebrał Batszebę jej mężowi, Uriaszowi, a potem go zabił. Dawid intrygował, oszukiwał i myślał, że swój grzech ukrył skutecznie, że wiatry ucichły.

Jednak na Dawida czekała burza.

Dzisiejsza lekcja śledzi jego losy w czasie burzy wywołanej grzesznymi wyborami. Czy Dawid zagubił się w nawałnicy konsekwencji grzechu, czy też zachował wiarę w Boga? Przykład Dawida uczy, jak naśladowcy Jezusa mogą dziś przetrwać burzę spowodowaną skutkami grzechu

PRZYGOTUJ SWOJE SERCE

Przygotowując swoje serce do przyjęcia krzepiącej prawdy Słowa Bożego, módl się słowami Psalmu 51,18-19. Wypowiedział je Dawid, by przygotować swoje serce na wir konsekwencji, które go czekały.

> *Bo nie pragniesz, bym Ci składał ofiary,*
> *ani nie masz upodobania w całopaleniach.*
> *Ofiarą dla Boga jest duch skruszony;*
> *udręczonym i uniżonym sercem*
> *Bóg nie pogardzi.*

Ważna myśl:

W naszej podróży śladami Dawida dotarliśmy do najmroczniejszego etapu jego życia. Jednym z najtrudniejszych doświadczeń Bożego dziecka jest stawianie czoła konsekwencjom własnego grzechu. Chcę, abyśmy wszyscy nauczyli się lekcji, której nigdy nie powinniśmy zapominać: Musimy traktować Boga poważnie.

- Charles R. Swindoll



Copyright © 1977, 2022 Charles R. Swindoll, Inc. Copyright © 2023 IFL Polska
IFL Polska: Chcemy wspierać w samodzielnym, biblijnym myśleniu.

TERAZ TWOJA KOLEJ

W odpowiedzi na odważną konfrontację Natana z Dawidem, upokorzony król odpowiedział:

> *Zgrzeszyłem przeciw Panu*
> (2 Księga Samuela 12,13).

Prorok Natan udzielił Dawidowi przebaczenia w imieniu Boga, ale przyznał, że zbierze burzę, ponieważ zasiał wiatr grzechu. Fragment z 2 Księgi Samuela 12,15-25 przedstawia wiejące wichry tej nawałnicy konsekwencji grzechu. Pierwszym porywem, który uderzył w Dawida była śmierć nowonarodzonego dziecka jego i Batszeby.

Zbieramy to, co siejemy. Boże przebaczenie jest faktem, ale konsekwencje naszych wyborów pozostają. Przebaczenie nie oznacza, że konsekwencje automatycznie znikną. Bóg dopuści, byś przeszedł przez czas burzy, czasami bardzo bolesny. - Charles R. Swindoll

Analiza tekstu: zbieranie wichury przez Dawida

Solidne studium biblijne wymaga uważnej analizy tekstu. Czytając, skup się wyłącznie na tym, co mówi tekst i uważnie zaobserwuj *słowa* oraz *czyny* Dawida.[i]

Jak Dawid zareagował, gdy odkrył, że zgodnie z przepowiednią proroka Natana, dziecko jego i Batszeby jest chore (2 Księga Samuela 12,14.16)?

Gdy Dawid zaczął ponosić konsekwencje swoich czynów, nie uciekł od Boga, ale pobiegł przed Jego oblicze. Mimo to, Bóg pozwolił jego dziecku umrzeć. Co powiedzieli doradcy Dawida, kiedy odkryli, że dziecko zmarło (2 Sm 12,18)? Jak myślisz, czego się obawiali?

Copyright © 1977, 2022 Charles R. Swindoll, Inc. Copyright © 2023 IFL Polska
IFL Polska: Chcemy wspierać w samodzielnym, biblijnym myśleniu.

Ostatecznie, Dawid postąpił wbrew obawom jego doradców. Co zrobił, gdy odkrył, że jego dziecko nie żyje (2 Sm 12,20-21)?

Doradcy Dawida głowili się nad postępowaniem króla. Kiedy dziecko było chore, Dawid pościł, a kiedy zmarło, znów zaczął jeść. Jak król wyjaśnił zmianę swojego zachowania (2 Sm 12,22-23)?

Możemy być pewni, że kiedy siejemy nasiona grzechu, zbierzemy żniwo burzy. Ale łaska mówi nam, że przebaczenie jest dostępne. Łaską jest również Boża pomoc w czasie burzy.
- Charles R. Swindoll

Co zrobił Dawid po spotkaniu ze swoimi doradcami (2 Sm 12,24)?

Z powodu grzechu, Dawid stanął w obliczu Bożej dyscypliny w jeden z najtrudniejszych sposobów, jakie można sobie wyobrazić – poprzez utratę własnego dziecka. Zamiast wygrażać pięścią niebu, przyjął Bożą konsekwencję z pokorą. Zgrzeszył, ale nadal był człowiekiem według Bożego serca i uznał, że Bóg ma nad wszystkim kontrolę, nawet podczas burzy.

Copyright © 1977, 2022 Charles R. Swindoll, Inc. Copyright © 2023 IFL Polska
IFL Polska: Chcemy wspierać w samodzielnym, biblijnym myśleniu.

Interpretacja: Przetrwać burzę

Faza interpretacji *odkrywania Biblii* bezpośrednio wynika z analizy tekstu i prowadzi do określenia ponadczasowych zasad dla naśladowców Jezusa Chrystusa dzisiaj. Dla każdego z poniższych wersetów sformułuj ponadczasową prawdę o stawianiu czoła burzy konsekwencji wynikających z grzesznych wyborów.

Kluczowy werset: *Dawid modlił się za dziecko do Boga i surowo pościł; wszedł do swojego mieszkania, przeleżał całą noc na gołej ziemi.* (2 Księga Samuela 12,16)

Kluczowy werset: *Ale teraz, kiedy dziecko umarło, dlaczego miałbym jeszcze pościć? Czy zdołam je przywrócić do życia? To ja dołączę do niego, ale ono do mnie nie powróci.* (2 Księga Samuela 12,23)

Kluczowy werset: *Potem Dawid poszedł pocieszyć swoją żonę Batszebę i współżył z nią. Ona znowu urodziła mu syna, któremu Dawid nadał imię Salomon.* (2 Księga Samuela 12,24).

Historia Dawida, kiedy przechodził przez życiową burzę, daje nam wspaniałe wskazówki. Dawid modlił się, realistycznie stawił czoła konsekwencjom, oddał wszystko Bogu, a potem... ruszył dalej. Nie poddał się zniechęceniu. - Charles R. Swindoll

Copyright © 1977, 2022 Charles R. Swindoll, Inc. Copyright © 2023 IFL Polska
IFL Polska: Chcemy wspierać w samodzielnym, biblijnym myśleniu.

Korelacja: burza w Izraelu

Kiedy Ozeasz powiedział: *Ponieważ sieją wiatr, zbiorą burzę* (Oz 8,7), nie dał po prostu jakiejś mądrej rady. Wypowiedział słowa samego Boga, przestrzegając Izraelitów, że poniosą konsekwencje za odejście od Boga i Jego nauk.

Jaki wicher miał zebrać lud Izraela (Księga Ozeasza 8,1)?

W Oz 8,1-14 czytamy wyjaśnienie samego Boga na temat wichrów zasianych przez Izrael oraz ich konsekwencji. Przeczytaj te wersety i zapisz grzeszne czyny, które rzucają ci się w oczy. Jaki był podstawowy problem Izraela przed Bogiem?

Na szczęście Księga Ozeasza na tym się nie kończy. Zamiast tego, prorok pokazuje równowagę między osądem, a nadzieją, odzwierciedlając zarówno Bożą sprawiedliwość, jak i Jego miłosierdzie. Przeczytaj Oz 11,8-11. Jaką nadzieję dają te słowa ludowi Bożemu, który zgrzeszył i ponosi ciężar konsekwencji grzechu?

Copyright © 1977, 2022 Charles R. Swindoll, Inc. Copyright © 2023 IFL Polska
IFL Polska: Chcemy wspierać w samodzielnym, biblijnym myśleniu.

Jak mogę cię porzucić? Co za wymowne słowa z ust kochającego Ojca! Tak, Bóg jest sprawiedliwy i nie będzie odwracał wzroku, gdy Jego dzieci są Mu nieposłuszne. Ale jest także miłosierny. Kocha swoje dzieci i chce by rozkwitały, pomimo ich grzechu.

Podobnie jak kochający ziemski ojciec, Bóg pozwala swoim dzieciom stawić czoła konsekwencjom ich czynów w akcie dyscypliny, aby mogły się uczyć, wzrastać i chować się w Jego mocnych objęciach.

Czy masz teraz do czynienia z taką dyscypliną? Pamiętaj, Boża łaska i kierownictwo pomagają przetrwać burzę.

Zastosowanie: przetrwać dzisiejsze burze

Na podstawie tego opisu grzechu Dawida i jego następstw, pastor Chuck Swindoll sformułował cztery spostrzeżenia na temat przetrwania konsekwencji grzechu:

- *Burza jest, przede wszystkim, doświadczeniem samotnym.*
- *Burza jest doświadczeniem, które uczy.*
- *Burza, dzięki Bogu, jest doświadczeniem chwilowym.*
- *Burza jest doświadczeniem uczącym pokory.*

Wróć myślami do sytuacji, gdy zasiałeś wiatr grzechu i zebrałeś wicher konsekwencji. W jaki sposób twoje doświadczenie odzwierciedlało cztery powyższe spostrzeżenia pastora Chucka? Czego Bóg uczy cię poprzez to doświadczenie?

Być może obecnie czujesz się zagubiony w burzy konsekwencji? Niewykluczone, że odczuwasz teraz samotność, ale spójrz prawdzie w oczy – ten okres jest tylko tymczasowy! Jak możesz podążać za przykładem Dawida i przetrwać tę burzę w sposób, który budzi zaufanie i cześć dla Boga oraz prowadzi do twojego duchowego wzrostu?

Copyright © 1977, 2022 Charles R. Swindoll, Inc. Copyright © 2023 IFL Polska
IFL Polska: Chcemy wspierać w samodzielnym, biblijnym myśleniu.

Zbieranie skutków burzy jasno pokazuje, że niemądrze jest siać wiatr. Niestety, nikt nie może się cofnąć w czasie i odwrócić grzesznych wyborów. Dobra wiadomość jest taka, że Bóg nie pozwoli swoim dzieciom zatonąć w czasie burzy, jeśli będą mocno trzymać się Chrystusa – pewnej i stabilnej kotwicy. „A spokój będzie lepszy od burz, które znosimy”.[ii]

MODLITWA KOŃCOWA

Ojcze, wyznaję, że zgrzeszyłem przeciwko Tobie niezliczoną ilość razy w ciągu mojego życia i zebrałem konsekwencje tych grzesznych wyborów. Modlę się, abyś w obliczu tych konsekwencji okazał mi łaskę, która przeprowadzi mnie przez burzę. Wykorzystaj ten czas, by ukształtować mnie tak, abym był bardziej podobny do Jezusa, kiedy już wyłonię się z tej nawałnicy. W imię Jezusa, amen.

---

[i] Aby dowiedzieć się więcej o przedstawionej metodzie studiowania Biblii, polecamy zapoznanie się z książką pt. *Odkrywanie Biblii: W poszukiwaniu przepisu na życie*. Książkę można nabyć na dwa sposoby: otrzymać jako podziękowanie za darowiznę złożoną na działalność statutową IFL Polska, albo zakupić w sklepie internetowym www.aetos.pl.

[ii] Matt Boswell i Matt Papa, *Chrystus, pewna i stabilna kotwica*, hymnary.org © 2015 Messenger Hymns (BMI) / Getty Music Publishing (BMI) / Getty Music Hymns and Songs (ASCAP) / Love Your Enemies Publishing (ASCAP) / Getty Hymns and Songs (ASCAP) (all admin. by Music Services).

Copyright © 1977, 2022 Charles R. Swindoll, Inc. Copyright © 2023 IFL Polska
IFL Polska: Chcemy wspierać w samodzielnym, biblijnym myśleniu.

ZACZNIJMY OD TEGO

Każdy potrzebuje przyjaciela. Przyjaciele towarzyszą w chwilach samotności, zapewniają pociechę w czasach bólu, wspólne świętowanie w czasach radości, czy ochronę w potrzebie. Angielski poeta Samuel Taylor Coleridge doskonale to zobrazował pisząc: „Przyjaźń jest jak drzewo, które daje cień i ochronę”.[i]

Niewielu lepiej rozumiało wartość pomocy oferowanej przez drogich przyjaciół niż Dawid. Samuel stał przy nim, gdy zyskał narodową sławę. Jonatan z nim uciekł, gdy żądny krwi król Saul chciał go zabić. Natan płakał z nim, gdy szczerze żałował za swój grzech, w najciemniejszym okresie jego życia.

Dawid potrzebował bliskich towarzyszy aż do samego końca swojego życia. W jednym, szczególnie burzliwym okresie, jego syn, Absalom, zorganizował zamach stanu przeciwko niemu i próbował ukraść koronę Izraela. W tym czasie przyjaciele otoczyli Dawida niczym gęsty gaj drzew, zapewniając mu ochronę przed atakiem syna.

To studium przybliży tych przyjaciół, którzy w wyjątkowo trudnym dla Dawida czasie stanęli wokół niego silni jak drzewa, dające schronienie. Przyjaźń tych ludzi uczy czego szukać u bogobojnych towarzyszy, a także jak być dobrym przyjacielem dla tych, którzy tego potrzebują.

PRZYGOTUJ SWOJE SERCE

Niestety, nienasycone pragnienie Absaloma do objęcia tronu doprowadziło do niezgody pomiędzy nim, a jego ojcem. Dawid pragnął jednak harmonii w relacji ze swoim synem. Przygotowując się do dzisiejszego studium módl się słowami Dawida z Psalmu 133.

Jaka radość i szczęście, gdy bracia mieszkają wspólnie!
Jest to jak olejek wylany na głowę,
który spływa na brodę, na brodę Aarona,
który spływa na skraj jego szaty.
Jest to jak rosa Hermonu, która opada na Syjońskie wzgórza.
Tam właśnie Pan udziela błogosławieństwa i życia na wieki

Ważna myśl:

My, niestety, nauczyliśmy się wielu niewłaściwych rzeczy w kwestii przyjaźni. Nauczono mnie, że jeśli jesteś naprawdę dojrzały, nie potrzebujesz nikogo innego. Może ciebie również uczono, że posiadanie przyjaciela lub potrzeba przyjaciela jest oznaką słabości i niedojrzałości. To nie jest prawda

.

- Charles R. Swindoll



Copyright © 1977, 2022 Charles R. Swindoll, Inc. Copyright © 2023 IFL Polska
IFL Polska: Chcemy wspierać w samodzielnym, biblijnym myśleniu.

TERAZ TWOJA KOLEJ

Im dłużej Dawid dzierżył królewskie berło nad Izraelem, tym bardziej jego życie wymykało mu się spod kontroli. Zmagał się z poczuciem winy za swój grzech przeciwko Batszebie i Uriaszowi. W domu czuł, jak lawina konsekwencji jego grzesznych wyborów pustoszy jego rodzinę. Z politycznego punktu widzenia, jego królestwo zaczęło rozpadać się na jego oczach.

Wszystkie te trudności zdały się zbiegać, o czym czytamy w 2 Księdze Samuela 15,1-12, kiedy jego syn, Absalom, postanowił podjąć próbę zagarnięcia tronu ojca. Powoli przeciągał Izraelitów na swoją stronę, aż doprowadził do rebelii przeciwko Dawidowi. Więc Dawid uciekł z własnego domu (2 Sm 15,13-15). Chciał być daleko od swojego wrogo nastawionego syna.

Choć to mogło wyglądać, że był to najbardziej samotny okres w życiu Dawida, jednak Bóg otoczył opuszczonego króla wieloma przyjaciółmi, którzy chronili go przed buntem Absaloma.

Analiza tekstu: przyjaźń okazana w biedzie

Podczas gdy Dawid uciekał przed buntem wywołanym przez jego własnego syna, bliscy przyjaciele kilkakrotnie przychodzili mu z pomocą. Przeczytaj poniższe fragmenty i skup się na tym co każdy z nich przekazuje na temat przyjaciół Dawida i tego, co robią, by go ochronić.[ii]

Itaj – 2 Księga Samuela 15,16-23

Najbliżsi przyjaciele i powiernicy Dawida dołączyli do niego w ucieczce, ponieważ sami obawiali się Absaloma. Do karawany dołączyli także niespodziewani goście: sześciuset Filistyów – arcywrogów Izraela! Co Dawid powiedział ich przywódcy Itajowi, kiedy to zobaczył (2 Sm 15,19-20)? Jak Itaj zareagował (15,21)?

Copyright © 1977, 2022 Charles R. Swindoll, Inc. Copyright © 2023 IFL Polska
IFL Polska: Chcemy wspierać w samodzielnym, biblijnym myśleniu.

Sadok i Abiatar – 2 Księga Samuela 15,24-31

Gdy Dawid wychodził z Jerozolimy, przyłączyli się do niego kapłani Sadok i Abiatar zabierając ze sobą Arkę Przymierza (2 Sm 15,24). Arka reprezentowała Bożą obecność oraz przychylność. O co Dawid poprosił kapłanów, co mieli zrobić z Arką (2 Sm 15,25-26)? Dlaczego mogli być zaskoczeni tą prośbą? Jak się zachowali (2 Sm 15,29)?

Chuszaj – 2 Księga Samuela 15,32-37

O co Dawid prosił Chuszaja (2 Sm 15,34-36)? Co miał powiedzieć Absalomowi o swoich zamiarach w czasie pobytu w Jerozolimie (2 Sm 15,34)? Jaki był jego rzeczywisty cel (2 Sm 15,35-36)? Czy Chuszaj uszanował prośbę Dawida (2 Sm 15,37)?

Szobi, Makir, Barzillaj – 2 Księga Samuela 17,27-29

Na czym polegała pomoc tych trzech, których Dawid spotkał w Machanaim (2 Sm 17,28-29), po przeprawie przez pustynię? Zauważ, że ich pomoc była całkowicie spontaniczna!

Copyright © 1977, 2022 Charles R. Swindoll, Inc. Copyright © 2023 IFL Polska
IFL Polska: Chcemy wspierać w samodzielnym, biblijnym myśleniu.

Joab – 2 Księga Samuela 19,1-8

Po długim okresie uciekania, konflikt Dawida z Absalomem wreszcie się zakończył. Podczas starcia dwóch armii, Absalom próbował zbiec, ale przypadkowo zaczepił głową o gałęzie drzewa i zawisł na nim (2 Sm 18,9-10). Kiedy zaufany dowódca Dawida, Joab, usłyszał o trudnej sytuacji Absaloma, zabił go, pomimo prośby Dawida, by potraktować Absaloma łagodnie (2 Sm 18,5.14-15).

Chociaż Dawid jako król zdławił bunt Absaloma, Dawid jako ojciec, stracił syna i ta strata przyćmiła mu zwycięstwo. Co powiedział Joab, by uspokoić Dawida pomimo jego smutku? (2 Sm 19,5-7)

Kiedy wszystko zawiedzie, a inni ludzie odwrócą się od ciebie, będzie kilka osób, które zadzwonią do ciebie i powiedzą: „Jestem z tobą. Możesz na mnie liczyć. Nie będę kopał leżącego. Rozumiem". Dawid miał takich przyjaciół. - Charles R. Swindoll

Interpretacja: przyjaciele, którzy są blisko

Interpretacja to proces odkrywania znaczenia studiowanego tekstu. Teraz, gdy uważnie przyjrzałeś się relacjom Dawida z jego przyjaciółmi, zastanów się, jakich ponadczasowych prawd te fragmenty uczą o przyjaźni.

Na jakie niebezpieczeństwa narażeni byli przyjaciele Dawida, pomagając mu podczas buntu Absaloma? Dlaczego mimo to zdecydowali się mu pomóc? Czego ich lojalność uczy o ich wierze w Boga?

Copyright © 1977, 2022 Charles R. Swindoll, Inc. Copyright © 2023 IFL Polska
IFL Polska: Chcemy wspierać w samodzielnym, biblijnym myśleniu.

W miejscu poniżej napisz dwie lub trzy ponadczasowe prawdy, które odkryłeś na temat przyjaźni Dawida z jego bogobojnymi przyjaciółmi. Użyj podanej frazy, by rozwinąć swoje przemyślenia: *Chrześcijanie mogą okazywać sobie przyjaźń poprzez…*

To wszystko oddaje chwałę temu, komu się ona należy. Bóg działał przez ludzi, których imion nie pamiętamy. To są bohaterowie, którzy pomogli Dawidowi się podnieść, którzy go podtrzymywali. Czy żyjesz w taki sposób? Czy jesteś w okopach, na zapleczu, zachęcając i wspierając? Jak bardzo potrzeba takich ludzi! - Charles R. Swindoll

Korelacja: mądrość potrzebna dla zdrowych przyjaźni

Wybitnie mądry syn Dawida, Salomon, napisał wiele przysłów na temat znaczenia przyjaźni. Prawdopodobnie, nauczył się wielu z tych lekcji, obserwując swojego ojca! Co każde z poniższych przysłów mówi o przyjaźni? Zwróć także uwagę na to, w jaki sposób przyjaciele Dawida odzwierciedlali cechy podkreślane w tych mądrych powiedzeniach.

Księga Przysłów 12,26

Księga Przysłów 17,17

Copyright © 1977, 2022 Charles R. Swindoll, Inc. Copyright © 2023 IFL Polska
IFL Polska: Chcemy wspierać w samodzielnym, biblijnym myśleniu.

Księga Przysłów 18,24

Bez swoich drogich przyjaciół, którzy wykazali się bogobojnością i pełnym miłości poświęcaniem, Dawid nigdy nie przetrwałby rebelii Absaloma. Na szczęście, całe życie pielęgnował przyjaźnie, które zapewniły mu ochronę aż do śmierci. Jak naśladowca Chrystusa powinien dziś pielęgnować swoje przyjaźnie?

Zastosowanie: ponadczasowe prawdy o przyjaźni

W studium na temat relacji Dawida z jego przyjaciółmi, pastor Chuck Swindoll sformułował cztery spostrzeżenia na temat przyjaźni. Te ponadczasowe prawdy mogą być wskazówką dla każdego przyjaciela.

- *Przyjaciele są niezbędni.* Nic nie zastąpi dobrego przyjaciela.
- *Przyjaźń należy pielęgnować.* Bliskość nie pojawia się automatycznie.
- *Przyjaciele mają pozytywny lub negatywny wpływ na nasze życie.* Ich wpływ nie jest neutralny.
- *Przyjaźnie mogą mieć różny charakter – od niezobowiązującego, przez bliski, po intymny.*

Przyjaciele wpływają na nasze życie. Jeśli towarzyszą ci dobrzy przyjaciele, stajesz się lepszym człowiekiem. Jeśli trzymasz się kiepskich przyjaciół, stajesz się gorszy. Dobieraj ich ostrożnie. Dobieraj ich mądrze. - Charles R. Swindoll

Czy zgadzasz się, że przyjaciele są niezbędni? Czy przyjaciel kiedykolwiek wypełnił fizyczną, emocjonalną lub duchową potrzebę, której nikt inny nie mógł zaspokoić?

Copyright © 1977, 2022 Charles R. Swindoll, Inc. Copyright © 2023 IFL Polska
IFL Polska: Chcemy wspierać w samodzielnym, biblijnym myśleniu.

Zastanawiając się nad swoimi przyjaźniami, jak one wpłynęły na ciebie? Czy osobowość, postępowanie lub nastawienie któregoś z twoich przyjaciół wpłynęły na ciebie w szczególnie pozytywny lub negatywny sposób? Czego cię to nauczyło o przyjaźniach, które zdecydujesz się pielęgnować w przyszłości?

Kogo uważasz za swojego najbliższego przyjaciela, a może jest ich więcej? Zapewne twoja lista jest krótka. I to jest normalne! Choć może masz niewielu bliskich przyjaciół, możesz cieszyć się najwyższym poziomem szczerości i wrażliwości z każdym z nich. Jak otwarcie możesz ich zachęcić do chodzenia z Jezusem Chrystusem?

Przyjaciele są niezbędni. Oni zaspokajają potrzeby relacyjne, których nikt inny nie jest w stanie zaspokoić – ani rodzic, ani rodzeństwo, ani współmałżonek. Jednak każdy z nas staje przed trudną decyzją, ponieważ każdy sam wybiera swoich przyjaciół. Jakich przyjaciół wybierzesz? Przyjaciół, którzy opuszczą cię w godzinie największej potrzeby? A może takich, którzy na podobieństwo potężnych drzew dają ci schronienie i osłonią cię przed życiowymi burzami?

MODLITWA KOŃCOWA

Ojcze, dziękuję ci za wszystkich przyjaciół, których mi dałeś i dziękuję, że dałeś mi najwspanialszego przyjaciela w Twoim Synu, Jezusie Chrystusie. Pomóż mi uczyć się od przyjaciół Dawida, abym mógł być jak drzewo dające schronienie dla tych, którzy są mi najbliżsi. Modlę się w imię Jezusa. Amen.

---

[i] Samuel Taylor Coleridge, "Youth and Age," in *Poems That Live Forever*, comp. Hazel Felleman (New York: Doubleday, 1965), s. 256.

[ii] Aby dowiedzieć się więcej o przedstawionej metodzie studiowania Biblii, polecamy zapoznanie się z książką pt. *Odkrywanie Biblii: W poszukiwaniu przepisu na życie*. Książkę można nabyć na dwa sposoby: otrzymać jako podziękowanie za darowiznę złożoną na działalność statutową IFL Polska, albo zakupić w sklepie internetowym www.aetos.pl.

Copyright © 1977, 2022 Charles R. Swindoll, Inc. Copyright © 2023 IFL Polska
IFL Polska: Chcemy wspierać w samodzielnym, biblijnym myśleniu.

ZACZNIJMY OD TEGO

Jezus kiedyś powiedział:

> *Komu mało się odpuszcza, ten mało miłuje*
> (Ewangelia Łukasza 7,47)

W przeciwieństwie do osoby, której wiele przebaczono. Taka okazuje wielką miłość i wiele przebaczenia.

Być może w twojej duszy zrodziło się poczucie winy po tym, jak twoje bezmyślne słowa oraz niedbałe czyny zraniły bliskie ci osoby. To uczucie przerodziło się w truciznę wyrzutów sumienia, które zaczęły pożerać cię żywcem, gdy skutki wywołanego przez ciebie bólu stały się namacalne. Jedynym antidotum jest przebaczenie. Jeśli je otrzymałeś, następnym razem, gdy ktoś skrzywdzi ciebie, będziesz w stanie zaoferować to samo lekarstwo – przebaczenie.

Ta trucizna zaczęła trawić Króla Dawida po tym, jak wziął sobie Batszebę i zabił jej męża, Uriasza. Rozpaczliwie pragnął uzdrowienia. W końcu, gdy wyznał swój grzech, Bóg w pełni uleczył go z poczucia winy. Prorok Natan ogłosił wówczas: „Wobec tego Pan odpuszcza ci twój grzech" (2 Księga Samuela12,13).

Po uzdrowieniu, Dawid już nigdy nie był taki sam. Niestety, pomimo jego odnowionego i pełnego łaski nastawienia do innych, wielu wciąż źle go traktowało. I właśnie w takiej sytuacji go spotykamy podczas dzisiejszej lekcji. Czy po przebytej terapii, którą otrzymał od samego Boga, będzie zdolny do przebaczenia, tak jak i jemu zostało przebaczone?

Ważna myśl:

Badamy dzieje Dawida, nie tylko po to, żebyś miał notatnik pełen faktów. Chciałbym abyś spróbował postawić się na jego miejscu i zaczął naśladować niektóre jego cechy, a jedną z nich jest hart ducha, umiejętność brania odpowiedzialności na swoje barki.

- Charles R. Swindoll



Copyright © 1977, 2022 Charles R. Swindoll, Inc. Copyright © 2023 IFL Polska
IFL Polska: Chcemy wspierać w samodzielnym, biblijnym myśleniu.

PRZYGOTUJ SWOJE SERCE

Biblia zawiera niewiele obrazów przebaczenia piękniejszych od tych zawartych w Psalmie 103,10-12. Pomódl się tymi słowami Dawida, podczas gdy przygotowujesz swoje serce na to, czego Bóg chce cię dziś nauczyć na temat przebaczenia.

Nie postępuje z nami
według grzechów naszych,
nie odpłaca nam
według naszych nieprawości.
Bo jak wysoko niebo
wznosi się nad ziemią,
tak wielka jest Jego łaska
dla bogobojnych.
Jak daleko jest wschód od zachodu,
tak oddalił od nas nasze grzechy.

TERAZ TWOJA KOLEJ

Grzech króla Dawida doprowadził do wewnętrznej niezgody i przemocy w jego rodzinie. Królewski syn, Absalom, gardził ojcem i spiskował, by odebrać mu tron. Ostatecznie, konspiracja Absaloma rozwinęła się we w pełni rozwiniętą rebelię, która zmusiła Dawida do ucieczki z Jerozolimy.

W drodze natknął się na nieznajomego, który sprowadził na niego poważne kłopoty. Pochyl się nad 2 Księgą Samuela16,5-13 oraz 19,16-23, by zobaczyć, jak Dawid poradził sobie z tą sytuacją.

Analiza tekstu: opanowanie i przebaczenie

Przesłanie pastora Chucka Swindolla nie jest wytworem jego własnej wyobraźni. Stosuje metodę *odkrywania Biblii,* dokonując starannej analizy tekstu. Stanowi to solidną podstawę, którą można porównać do konaru drzewa, z którego – niczym gałęzie i liście – wyrastają zmieniające życie praktyczne zastosowania rozważanego fragmentu Pisma Świętego.

Podczas analizy tekstu, znalezienie takich cech, jak: kontrasty, porównania, powtarzające się słowa, zależności przyczynowo skutkowe oraz uwypuklone słowa i pojęcia to pierwszy i fundamentalny krok w metodzie *odkrywania Biblii.*[i] Gdy będziesz przyglądał się dzisiejszym fragmentom, zwróć szczególną uwagę na różnice pomiędzy nastawieniem Dawida, a nastawieniem jego dowódcy, Abiszaja.

Copyright © 1977, 2022 Charles R. Swindoll, Inc. Copyright © 2023 IFL Polska
IFL Polska: Chcemy wspierać w samodzielnym, biblijnym myśleniu.

Zniewaga Szimeiego – 2 Księga Samuela16,5-13

Gdy Dawid uciekł z Jerozolimy, napotkał mężczyznę imieniem Szimei, wywodzącego się z rodu Saula. Co robił i co mówił ten człowiek zbliżając się do Dawida (2 Sm 16,6-7)?

Co Abiszaj zasugerował Dawidowi, będąc świadkiem tego zajścia? (2 Sm16,9)?

Jak Dawid zareagował na pomysł Abiszaja (2 Sm 16,10)? Jaki był powód takiej reakcji (2 Sm 16,11-12)?

Odpowiedź Dawida – 2 Księga Samuela 19,17-24

Ostatecznie Joab, najwyższy dowódca Dawida, zabił Absaloma i zakończył bunt. W swojej drodze powrotnej do Jerozolimy, Dawid ponownie napotkał Szimeiego. Jak wyglądało ich drugie spotkanie i jak Szimei potraktował Dawida tym razem (2 Sm 19,17-19)?

Copyright © 1977, 2022 Charles R. Swindoll, Inc. Copyright © 2023 IFL Polska
IFL Polska: Chcemy wspierać w samodzielnym, biblijnym myśleniu.

Z jaką prośbą Szimei zwrócił się do Dawida (2 Sm 19,20-21)? Czy ta prośba w jakiś sposób tłumaczy zmianę jego nastawienia względem Dawida?

Jak na to wszystko zareagował Abiszaj (2 Sm 19,22)? Czym różniła się reakcja Dawida od reakcji Abiszaja (2 Sm 19,23-24)?

Wiesz, dlaczego Dawid potrafił mu przebaczyć? Przede wszystkim dlatego, że w tym wszystkim cały czas patrzył na Boga. Po drugie, był świadomy swojej własnej porażki. Czy wiesz, kto potrafi łatwo przebaczać innym? Ten, który sam doznał przebaczenia.

- Charles R. Swindoll

Interpretacja: lecznicze przebaczenie

Dawid nie był zobligowany do okazania miłosierdzia Szimeiemu. Mógł stworzyć iluzję łaski odpowiadając na jeden z trzech, nieszczerych sposobów. Dawid mógł zaoferować…

- Warunkowe przebaczenie: *„Wybaczę ci, jeśli…”*
- Częściowe przebaczenie: *„Wybaczam ci, ale…”*
- Odroczone przebaczenie: *„Wybaczę ci, tylko nie teraz”*

Copyright © 1977, 2022 Charles R. Swindoll, Inc. Copyright © 2023 IFL Polska
IFL Polska: Chcemy wspierać w samodzielnym, biblijnym myśleniu.

Wystarczająco wielki, by przebaczyć

2 Księga Samuela 16,5-13; 19,16-24

Dlaczego Dawid mógł być kuszony, by okazać tego rodzaju nieautentyczne „przebaczenie" Szimeiemu? Czego dowodem była reakcja pełna miłosierdzia okazana Sziemiemu? Jakie znaczenie miała dla Abiszaja oraz całego ludu Izraela?

Ważną częścią przebaczenia jest zrozumienie motywów ukrytych za czynami osoby, która cię skrzywdziła. Postaw się w sandałach Szimeiego. Jak myślisz, dlaczego zdecydował się napaść Dawida słownie? Zerknij do 2 Księgi Samuela 16,5.8 dla dodatkowego kontekstu.

Czy zgadzasz się z tym, że przebaczenie ma uzdrawiający wpływa zarówno na popełniającego grzech, jak i na ofiarę? Czy dostrzegasz to w spotkaniu Dawida z Szimeim? Jak to się objawia?

W naszym umyśle istnieją jakby schody prowadzące w dół. Kiedy nie wybaczasz, schodzisz po nich coraz niżej. Pierwszy stopień to przykrość, jakiej doznałeś. Jeśli po tym nie nastąpi przebaczenie, pojawia się uraza. Jeśli wtedy nie przebaczysz, rodzi się w tobie nienawiść. Nienawiść prowadzi do goryczy. A te w końcu przeradzają się w chęć zemsty.
To niewiarygodne, jak wiele z tego dzieje się wśród chrześcijan – to po prostu niewiarygodne.

- Charles R. Swindoll

Copyright © 1977, 2022 Charles R. Swindoll, Inc. Copyright © 2023 IFL Polska
IFL Polska: Chcemy wspierać w samodzielnym, biblijnym myśleniu.

Korelacja: ile razy mam przebaczać?

Podczas ziemskiej służby Króla Jezusa, jego uczniowie spytali Go: *Kto jest największy w królestwie niebieskim?* (Ewangelia Mateusza 18,1). Jezus odpowiedział na to krótkie pytanie długim kazaniem, przedstawiając na końcu dobitną myśl: Ci, którzy przebaczają są najwięksi w królestwie Jezusa.

Piotr jednak miał palące pytanie: jaka jest granica? Ile razy ktoś musi mnie skrzywdzić, bym mógł już przestać przebaczać?

Ile razy, według Jezusa, należy przebaczyć (Mt 18,22)? (Wskazówka: Jego odpowiedź to figura retoryczna. Jeśli potrzebujesz wsparcia w interpretacji słów Jezusa, pomocnym może być artykuł pt. „Podstawowe narzędzia do studiowania Biblii", który znajdziesz na stronie IFL Polska: https://iflpolska.pl/biblia/podstawowe-narzedzia-do-studiowania-biblii/[ii]).

Jezus używał przypowieści, aby zilustrować swój przekaz. Streść przypowieść Jezusa zapisaną w Ewangelii Mateusza 18,23-35. Kim są główni bohaterowie? Jaka jest sekwencja zdarzeń? Jakie jest nastawienie bohaterów w opowieści?

Przedstaw własnymi słowami sedno przypowieści Jezusa. Czego uczymy się o Bożym przebaczaniu wobec tych, którzy ufają Jezusowi Chrystusowi oraz o wzajemnym przebaczeniu wśród wierzących?

Copyright © 1977, 2022 Charles R. Swindoll, Inc. Copyright © 2023 IFL Polska
IFL Polska: Chcemy wspierać w samodzielnym, biblijnym myśleniu.

Jezus umorzył gigantyczną cenę grzechu tym, którzy ulokowali swoje zaufanie w Nim. Zło, które Jego dzieci popełniają względem siebie, zdają się być przy tym jak „drobniaki". Ta przypowieść prowadzi naśladowców Chrystusa do następującego wniosku: *Skoro Jezus przebaczył mi w tak wielkich rzeczach, ja z pewnością powinienem przebaczać innym w tych drobniejszych.*

Zastosowanie: sztuka przebaczenia

Przebaczenie jest trudne. Jezus i Dawid mogą sprawiać, że wydaje się łatwe, ale nawet oni, prawdopodobnie przyznaliby, że rozstanie się z urazą jest wyzwaniem. W oparciu o przebaczenie Dawida wobec Szimeiego, pastor Chuck Swindoll przedstawia cztery wskazówki dla tych, którzy zmagają się z tym, by przebaczyć.

1. *Postaraj się o grubszą skórę*. Słowa Szimeiego mogły zranić Dawida do żywego, jednak te obelgi nie dotknęły go, ponieważ wiedział, że Bóg wybrał go, by zastąpił Saula.
2. *Spróbuj zrozumieć, co kryje się w człowieku, który cię tak krzywdząco potraktował.* Dawid patrzył poza słowa Szimeiego. Spoglądał w jego serce i umysł. To wymaga łaski!
3. Przypomnij sobie chwile, kiedy sam potrzebowałeś przebaczenia. Dawid pamiętał jak się czuł, błagając Boga o przebaczenie i odwołał się do tych samych emocji poprzez współczucie.
4. Wyraź swoje wybaczenie. Dawid złożył przysięgę Szimeiemu: „Nie umrzesz". Choć Szimei zasłużył na śmierć, Dawid na głos mu wybaczył i zaoferował życie.

„Wybaczam ci." Te słowa są cudowną terapią. - Charles R. Swindoll

Zapisz poniżej to, czego doświadczyłeś, gdy ukochana osoba ci przebaczyła.

Copyright © 1977, 2022 Charles R. Swindoll, Inc. Copyright © 2023 IFL Polska
IFL Polska: Chcemy wspierać w samodzielnym, biblijnym myśleniu.

Niewybaczenie może prowadzić do przykrości lub gniewu, nienawiści, urazy, a nawet do chęci zemsty. Czy widziałeś kiedyś u kogoś taką spiralę? A może nawet u siebie?

Czy jest w twoim życiu ktoś, komu nie wybaczyłeś? Jakie są powody, by nie przebaczyć? Czy odpuszczenie tej osobie, która cię skrzywdziła, mogłoby wpłynąć pozytywnie na ciebie oraz na nią?

Dawidowi wiele przebaczono, dlatego był w stanie wiele wybaczyć. Dzisiejsza lekcja jest czymś większym niż zwykłym przykładem. To raczej mapa, ponieważ wszyscy, którzy ulokowali swoją wiarę w Jezusie, otrzymali przebaczenie za nieopisany wręcz dług. Pamiętaj dziś o jego miłosierdziu i pozwól, by wzmocniło cię, gdy decydujesz się przebaczyć innym.

MODLITWA KOŃCOWA

W miejscu poniżej napisz tym razem swoją modlitwę. Możesz w niej prosić, by Bóg przypomniał ci o Swoim przebaczeniu. A jeśli ktoś w twoim życiu potrzebuje twojego przebaczenia, poproś o siłę, by okazać miłosierdzie. Nie zostawiaj przebaczenia na ołtarzu. Idź do tej osoby, wyraź swoje przebaczenie i ciesz się Bożym uzdrowieniem, które Boża łaska okazała wam obojgu.

[i] Aby dowiedzieć się więcej o przedstawionej metodzie studiowania Biblii, polecamy zapoznanie się z książką pt. *Odkrywanie Biblii: W poszukiwaniu przepisu na życie*. Książkę można nabyć na dwa sposoby: otrzymać jako podziękowanie za darowiznę złożoną na działalność statutową IFL Polska, albo zakupić w sklepie internetowym www.aetos.pl.

[ii] *Podstawowe narzędzia do studiowania Biblii* https://iflpolska.pl/biblia/podstawowe-narzedzia-do-studiowania-biblii/ [Dostęp: 21.07.2023]

Copyright © 1977, 2022 Charles R. Swindoll, Inc. Copyright © 2023 IFL Polska
IFL Polska: Chcemy wspierać w samodzielnym, biblijnym myśleniu.

ZACZNIJMY OD TEGO

Starzenie się ma swoje zalety. Siwiejące włosy i zmarszczona skóra odzwierciedlają lata ciężko zdobywanej mądrości i umiejętności. Te korzyści płynące z życiowego doświadczenia wydają się szczególnie widoczne wśród artystów. Wielu malarzy, pisarzy i muzyków tworzy swoje najlepsze dzieła pod koniec życia.

Z drugiej strony, ostatnie dni króla Dawida nie należały do najlepszych. Można by się spodziewać, że zakończył swoje rządy udanymi planami politycznymi czy też wielkimi zwycięstwami militarnymi. Niestety, w ostatnich dniach jego królestwo, jego rodzina i stan ducha były słabsze niż kiedykolwiek wcześniej.

Dawid posiadał jednak pewną umiejętność, która pomogła mu przetrwać te trudne dni. Na długo przed tym, jak przyszło mu podpisywać dekrety królewskie, komponował muzykę – pieśni dla swojego ludu i dla swojego Boga.

To studium zaprasza cię do wsłuchania się w łabędzi śpiew Dawida. W przeciwieństwie do tego czego można by się spodziewać na podstawie okoliczności, jego pieśń jest pieśnią triumfu i wiary. Zastanawia się nad długim i trudnym życiem dla Boga, oferując ponadczasowe lekcje na temat tego, jak ci, którzy pragną być ludźmi według Bożego serca, mogą przetrwać najtrudniejsze chwile w życiu.

PRZYGOTUJ SWOJE SERCE

Przygotowując swoje serce na spotkanie z prawdą Słowa Bożego, rozmyślaj nad Psalmem 37,23-25.39-40 z ostatnich lat życia Dawida. Poproś Boga, by objawił ci siebie i przeprowadził cię przez pozostałe ci dni.

Ważna myśl:

Czy jest ci ciężko? Czy przeżywasz teraz trudny okres? Wierz mi, na podstawie tego psalmu możesz być pewien, że Bogu zależy na tobie i nie jest Mu obojętne, przez co przechodzisz.

- Charles R. Swindoll

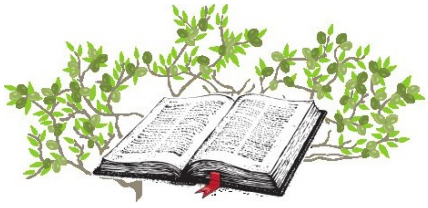

Copyright © 1977, 2022 Charles R. Swindoll, Inc. Copyright © 2023 IFL Polska
IFL Polska: Chcemy wspierać w samodzielnym, biblijnym myśleniu.

Pan umacnia kroki człowieka,
kiedy podoba się Mu droga jego.
Choćby się potknął, nie upadnie,
bo Pan trzyma go za rękę.
Byłem młodzieńcem i już się zestarzałem,
lecz nie widziałem sprawiedliwego, by był opuszczony,
ani jego potomstwa, by o chleb żebrało. (…)
A sprawiedliwych Pan obdarzy zbawieniem,
On jest ich obrońcą w czasie utrapienia.
Wspomaga ich Pan i wybawia,
wybawia od bezbożnych i uwalnia,
gdyż do Niego się uciekają.

TERAZ TWOJA KOLEJ

Choć Dawid mógł spędzić swoje ostatnie dni spoglądając wstecz z czystą satysfakcją na wiele wspaniałych rzeczy, których Bóg dokonał za jego pośrednictwem, wiele wyzwań nadal wypełniało jego serce smutkiem.

Po pierwsze, Dawid stracił swojego zbuntowanego syna, Absaloma. Mimo że król powstrzymał zamach stanu Absaloma, jego syn zginął. Po drugie, przez trzy lata w Izraelu panował głód, przez co ziemia była spustoszona, a ludziom brakowało żywności. Wreszcie, Filistyni – odwieczni wrogowie, z którymi Dawid walczył całe życie – ponownie wypowiedzieli wojnę Izraelowi.

Dawid mógł spojrzeć na swoją sytuację i opisać swoje życie jednym słowem: porażka. Mimo to Dawid kochał Boga, ufał Mu i widział, jak skutecznie realizuje swój plan pomimo swoich niedociągnięć. W 22. rozdziale 2 Księgi Samuela, Dawid śpiewa pieśń uwielbienia na cześć Boga za wszystkie triumfy, które odniósł zarówno w swoim życiu, jak i za jego pośrednictwem.

Analiza tekstu: Boże wyzwolenie, uwielbienie Dawida

Przeczytaj pieśń zachowaną w 2 Księdze Samuela 22 od początku do końca, nim odpowiesz na poniższe pytania. Czytając, wyobraź sobie starego i zmęczonego Dawida siedzącego samotnie w swojej sali tronowej i modlącego się tą pieśnią w modlitwie do swojego Boga.

Copyright © 1977, 2022 Charles R. Swindoll, Inc. Copyright © 2023 IFL Polska
IFL Polska: Chcemy wspierać w samodzielnym, biblijnym myśleniu.

Kiedy Dawid napisał tę pieśń (2 Sm 22,1)?

Po przeczytaniu całego psalmu, zwróć uwagę na emocje i postawę Dawida.

Teraz ponownie przeczytaj tę pieśń i w miarę czytania uzupełniaj odpowiedzi na każde z poniższych pytań, koncentrując się na dokładnej analizie.[i] Zwróć uwagę na to, jak Dawid układa swoje obrazy. Szczególną uwagę zwróć na powtarzające się słowa oraz myśli.

Jak Dawid opisał swoją trudną sytuację?

Jak Dawid opisał Boga i jego naturę?

Copyright © 1977, 2022 Charles R. Swindoll, Inc. Copyright © 2023 IFL Polska
IFL Polska: Chcemy wspierać w samodzielnym, biblijnym myśleniu.

Co Bóg uczynił, aby wyrwać Dawida z jego okoliczności?

Jak Dawid opisał swoją relację z Bogiem?

Chociaż Dawid czuł, że jego życie się rozpada, Bóg go wspierał, kształtując go na człowieka wielkiej wiary. Gdy tylko zdał sobie sprawę z tej pełnej nadziei rzeczywistości, nie miał innego pragnienia, jak tylko unieść swoją harfę i śpiewać Bogu pieśni uwielbienia.

Interpretacja: pradawna pieśń, niezmienna prawda

Podczas gdy piękna poezja pieśni Dawida wypełnia umysł obrazami Bożej miłości i mocy, odczytanie ich znaczenia może sprawiać ludowi Bożemu kłopot. Skorzystaj z poniższych pytań, by poprowadziły cię w interpretacji 2 Księgi Samuela 22.

Wybierz najbardziej znaczące obrazy użyte przez Dawida, by opisać i uwielbić Bożą naturę. Czego one uczą?

Copyright © 1977, 2022 Charles R. Swindoll, Inc. Copyright © 2023 IFL Polska
IFL Polska: Chcemy wspierać w samodzielnym, biblijnym myśleniu.

Czego naśladowcy Jezusa mogą się uczyć z postawy Dawida, w momencie, gdy zmagają się z trudnymi okolicznościami?

Jaki jest werset przewodni tej pieśni Dawida? Podsumuj główną myśl tego wersetu własnymi słowami.

Bóg jest naszym jedynym światłem, siłą, źródłem bezpieczeństwa i nadzieją. Tylko On. Nie nasza praca. Nie nasza rodzina. Nie nasz kościół. Na pewno nie ten świat. Tylko On pozostanie, gdy wszystko inne zniknie ze sceny. Czy wierzysz w to? Czy naprawdę w to wierzysz? To zrewolucjonizowałoby nasze życie, gdybyśmy naprawdę w to uwierzyli.

- Charles R. Swindoll

Korelacja: ból Pawła, Boża odpowiedź

Tak jak Dawid, apostoł Paweł przetrwał okres, w którym rozpaczliwie potrzebował pokrzepienia od Boga. I podobnie jak Dawida cierpienia, Pawła ważnych lekcji o nim samym i o naturze Boga nauczyły jego próby.

Przeczytaj 2 List do Koryntian 12,7b-10. Co było źródłem bólu Pawła (2 Kor 12,7b)? Dlaczego cierpiał w ten sposób?

Copyright © 1977, 2022 Charles R. Swindoll, Inc. Copyright © 2023 IFL Polska
IFL Polska: Chcemy wspierać w samodzielnym, biblijnym myśleniu.

Co Paweł zrobił ze swoim cierpieniem (2 Kor 12,8)? Jak Bóg odpowiedział Pawłowi w 12,9?

Jakich lekcji Paweł nauczył się o sobie i o Bogu dzięki temu doświadczeniu (2 Kor 12,9-10)?

Trudno jest to zastosować. Pragniemy być silni. A jednak Paweł mówi o bardzo istotnej zasadzie w chrześcijańskim życiu: Bóg nigdy nie działa z większą mocą niż wtedy, gdy jesteśmy słabi. Kiedy my dochodzimy do kresu naszych możliwości, On zaczyna okazywać swoją moc. - Charles R. Swindoll

Kiedy bowiem jestem słaby, wtedy jestem mocny. Zarówno Paweł, jak i Dawid zdawali sobie sprawę, że siła nie pochodzi ze zwykłej wytrwałości czy determinacji. Nie, prawdziwa siła bierze się z polegania na Bogu, a ludzie polegają na Nim tylko wtedy, gdy przyznają jak bardzo Go potrzebują. Czy dostrzegasz dziś tę potrzebę w swoim życiu? Rozważ to pytanie podczas pracy nad zastosowaniem tego fragmentu.

Zastosowanie: niespokojne dni, błogosławiona pewność

Opierając się na bogobojnej refleksji Dawida na temat zasadniczej roli Bożego prowadzenia w jego życiu, pastor Chuck Swindoll przedstawił cztery punkty zastosowania dla chrześcijan przeżywających trudny okres.

- *Kiedy jest ciężko, tylko Bóg może zapewnić nam bezpieczeństwo.*
- *Kiedy nastaną dni ciemności, Bóg jest naszym jedynym światem.*
- *Kiedy jesteśmy słabi, Bóg jest naszą jedyną siłą.*
- *Kiedy nasza przyszłość jest zamglona, kiedy nie widzimy jej wyraźnie, Bóg jest naszą jedyną nadzieją.*

Copyright © 1977, 2022 Charles R. Swindoll, Inc. Copyright © 2023 IFL Polska
IFL Polska: Chcemy wspierać w samodzielnym, biblijnym myśleniu.

Czy potrafisz poczuć emocje Dawida przed napisaniem pieśni tryumfu? Czy przeżywasz teraz trudny okres? Czy czujesz, że zawodzisz w swojej drodze wiary? Czy jesteś niepewny lub martwisz się o to, co czeka cię w przyszłości? Zapisz jak i dlaczego.

W jaki sposób Bóg okazał się być twoim bezpieczeństwem, światłem, siłą lub nadzieją w przeszłości? W jaki sposób przypominanie sobie tych przykładów wierności Boga zachęca cię do trzymania się Go w trudnych okolicznościach?

Powodem, dlaczego my, jako chrześcijanie, nie potrafimy uwierzyć, że On jest naszą nadzieją, naszym źródłem bezpieczeństwa, naszym światłem i siłą, jest to, że próbujemy wszystkiego innego. Opieramy się na wszystkim innym, tylko nie na Bogu. A On czeka, aby okazać swoją moc. Czeka cierpliwie. - Charles R. Swindoll

Jak wyglądałoby twoje podążanie za przykładem Dawida, gdyby ci przyszło przyjąć postawę uwielbienia i wiary pomimo trudności? Zapisz poniżej kilka praktycznych kroków, które możesz podjąć.

Dawid z łatwością mógł prześledzić kroki swojego życia i zatrzymać się tylko na najgorszych momentach, lamentując nad swoją głupotą i żałując popełnionych błędów. On jednak wiedział, że Bóg nasilił swoją moc, pomimo jego własnych słabości. Zwrócił się więc do Boga w uwielbieniu. Poprzez natchnioną pieśń Dawida, która została zachowana przez wieki, Jezus zaprasza nas, abyśmy czynili to samo.

Copyright © 1977, 2022 Charles R. Swindoll, Inc. Copyright © 2023 IFL Polska
IFL Polska: Chcemy wspierać w samodzielnym, biblijnym myśleniu.

MODLITWA KOŃCOWA

Ojcze, wiem, że nadejdą chwile, kiedy poczuję się obciążony życiem i oddalony od Ciebie. W tych okresach, pokaż mi swoją miłość, łaskę i wierność, przypomnij mi o wszystkich momentach, w których działałeś jako światło przewodnie w moich najciemniejszych dniach. Dziękuję Ci za opiekę nade mną przez całe moje życie. Pomóż mi pozostać Ci wiernym, aż do końca moich dni. W imię Jezusa, amen.

---

[i] Aby dowiedzieć się więcej o przedstawionej metodzie studiowania Biblii, polecamy zapoznanie się z książką pt. *Odkrywanie Biblii: W poszukiwaniu przepisu na życie*. Książkę można nabyć na dwa sposoby: otrzymać jako podziękowanie za darowiznę złożoną na działalność statutową IFL Polska, albo zakupić w sklepie internetowym www.aetos.pl..

Copyright © 1977, 2022 Charles R. Swindoll, Inc. Copyright © 2023 IFL Polska
IFL Polska: Chcemy wspierać w samodzielnym, biblijnym myśleniu.

ZACZNIJMY OD TEGO

Wzorce do naśladowania są jak latarnia morska podczas sztormu, dająca wskazówki tym, którzy dryfują po ciemnych morzach życia. Jednak, gdy te latarnie morskie gasną, gdy zaufany członek rodziny, nauczyciel, trener lub pastor zawodzi, ci, którzy utknęli w burzy, mogą czuć się bardziej zagubieni niż kiedykolwiek.

Te chwile porażki wyrządzają szczególnie bolesne szkody, gdy osoba, która upada, jest duchowym wzorcem do naśladowania. Może się wydawać, że taki upadek jest pozornie niemożliwy, ale smutna rzeczywistość jest taka, że każdy może upaść. Moc i obecność grzechu pozostają w tym życiu dostępne dla każdego i mogą wciągnąć za sobą w otchłań ciemności, jeśli na to pozwolimy. Nawet ci uważani za najbardziej pobożnych mogą upaść, jeśli nie będą czujni.

Jak więc żyć z tą trudną rzeczywistością, w której nawet najbardziej pobożni ludzie chwieją się w wierze? W niniejszym studium omówimy tę kwestię, analizując pewną grzeszną decyzję podjętą przez króla Dawida pod koniec jego życia.

PRZYGOTUJ SWOJE SERCE

Dawid wiedział, że nie jest odporny na pokusy ciała i w chwilach słabości, zwracał się do Boga o siłę. Módl się słowami Psalmu 14,1-4, przygotowując się do dzisiejszego spotkania z Pismem Świętym.

PANIE, pospiesz mi na pomoc, gdy wołam do Ciebie!
Usłysz głos mego błagania, kiedy Ciebie wzywam!
Niech wznosi się ku Tobie moja modlitwa jak kadzidło,
me wyciągnięte ręce jak ofiara wieczorna.
PANIE, postaw straż przy moich ustach,
strzeż bramy warg moich.
Zachowaj mnie, bym nie skłonił się ku złemu.
Obym nie dołączył do ludzi
dopuszczających się nieprawości,
by popełniać niegodziwe czyny
i jadać ich przysmaki.

Ważna myśl:

Byłoby cudownie gdybym mógł ogłosić, że wraz z wiekiem automatycznie stajemy się dojrzalsi, a im dłużej chodzimy z Bogiem, tym większą nabywamy odporność na grzech. Rzeczywistość jest taka, że NIGDY nie będziemy zupełnie odporni na jego powab. Często ci, którzy najniżej upadają, to ci, którzy najdłużej chodzili z Bogiem.
Tu na ziemi nie ma czegoś takiego jak całkowita odporność na powab grzechu.

- Charles R. Swindoll



Copyright © 1977, 2022 Charles R. Swindoll, Inc. Copyright © 2023 IFL Polska
IFL Polska: Chcemy wspierać w samodzielnym, biblijnym myśleniu.

TERAZ TWOJA KOLEJ

Polityczne życie Dawida zakończyło się tak, jak się rozpoczęło – wojną z Filistynami. Pierwszym krokiem na jego drodze do tronu była walka z Goliatem, a gdy dotarł do końca swojej życiowej ścieżki, po raz kolejny został uwikłany w bitwę z filistyńskimi olbrzymami (1 Księga Kronik 20,4-8).

Analiza tekstu: głupia decyzja Dawida

Planując kampanię przeciwko wrogim Filistynom, Dawid podjął zaskakującą decyzję o przeprowadzeniu spisu ludności całego Izraela. Zapis zachował się zarówno w 24. rozdziale 2 Księgi Samuela, jak i w 21. rozdziale 1 Księgi Kronik.

Czytając te relacje, zapewne zauważysz pewne różnice. Jednak nie ma w nich sprzeczności. Pomyśl o tych równoległych narracjach jako o powtórce – jakbyś oglądał to samo wydarzenie z dwóch punktów widzenia. Na razie skup się na aspekcie teologicznym i spróbuj dostrzec, na co położony jest nacisk w każdej z tych relacji.

Racjonalizacja decyzji – 2 Księga Samuela 24,1-9 oraz 1 Księga Kronik 21,1-6

Kto skłonił Dawida do przeprowadzenia spisu ludności Izraela?

2 Sm 24,1: _____

1 Krn 21,1: _____

Powyższe wersety ilustrują złożoną realizację Bożego planu. Biblista Thomas L. Constable wyjaśnia cztery przyczyny Bożej decyzji o dokonaniu sądu nad Izraelem. Najważniejszą i ostateczną przyczyną był Bóg. Szatan i Filistyni byli instrumentami, które podżegały Dawida do podjęcia błędnych kroków, co bezpośrednio przyczyniło się do realizacji Bożego dekretu.

W jaki sposób dowódca Joab zareagował na chęć przeprowadzenia spisu ludności (2 Sm 24,3 i 1 Krn 21,3.6)?

Copyright © 1977, 2022 Charles R. Swindoll, Inc. Copyright © 2023 IFL Polska
IFL Polska: Chcemy wspierać w samodzielnym, biblijnym myśleniu.

Konsekwencje nieposłuszeństwa – 2 Księga Samuela 24,10-17 oraz 1 Księga Kronik 21,7-17

Wkrótce po zakończeniu spisu, Dawid zdał sobie sprawę z tego, co Joab wiedział już wcześniej. Spis ludności był błędem. Po tym jak Dawid wyznał swój grzech, Bóg zaproponował mu trzy możliwości ukarania Izraela. Jakie opcje Bóg dał Dawidowi (2 Sm 24,12-13 oraz 1 Krn 21,10-12)?

1. _____
2. _____
3. _____

Jak Dawid odpowiedział Bogu (2 Sm 24,14-15 oraz 1 Krn 21,13-14)? Co Bóg zrobił później?

W delikatnej równowadze sprawiedliwości i miłosierdzia Bóg osobiście powstrzymał rzeź dotykającą Izraelitów. Co Dawid powiedział po tym, jak był świadkiem konsekwencji swoich działań (2 Sm 24,17 oraz 1 Krn 21,17)?

Ołtarz wybawienia – 2 Księga Samuela 24,18-25 oraz 1 Księga Kronik 21,18-30

Jak Bóg odpowiedział na prośbę Dawida (2 Sm 24,18 i 1 Krn 21,18)?

Copyright © 1977, 2022 Charles R. Swindoll, Inc. Copyright © 2023 IFL Polska
IFL Polska: Chcemy wspierać w samodzielnym, biblijnym myśleniu.

Dawid był posłuszny Bogu, kupując ziemię wraz ze zwierzętami na ofiarę, bo jak powiedział: *nie będę składał PANU, mojemu Bogu, ofiar całopalnych, które mnie nic nie kosztują* (2 Sm 24,24). Co się stało, gdy Dawid złożył ofiarę Bogu (1 Sm 24,25 oraz 1 Krn 21,26-27)?

Dostrzegam w decyzji Dawida dwie rzeczy. Po pierwsze, nie ma on kontaktu z Bogiem. W tej sytuacji nigdzie nie czytamy o modlitwie, o poszukiwaniu Bożej rady, o poszukiwaniu Bożego Słowa, odnośnie decyzji, jaką podjął. Dawid po prostu postanowił to zrobić. Drugą rzeczą, którą obserwuję, jest to, że przed nikim nie był odpowiedzialny. To niebezpieczne miejsce.

- Charles R. Swindoll

Interpretacja: przyznanie się do błędów

Królowie, wojny i spisy mogą zdawać się odległe. Jednak te relacje dostarczają czegoś więcej, niż tylko danych historycznych. Interpretacja opiera się na fragmentach Pisma Świętego, aby określić ponadczasowe zasady teologiczne, które odżywią duszę każdego chrześcijanina.[i]

Kiedy Joab spytał dlaczego Dawid chce przeprowadzić spis ludności, Dawid uchylił się od odpowiedzi. Dlaczego nie odpowiedział swojemu zaufanemu przyjacielowi? Jaki był jego ukryty motyw stojący za spisem ludności? Dlaczego jego działania rozpaliły Boży gniew?

Jak zmieniała się postawa Dawida w trakcie narracji? Czego jego przykład uczy o braniu odpowiedzialności za osobiste grzechy i błędy?

Copyright © 1977, 2022 Charles R. Swindoll, Inc. Copyright © 2023 IFL Polska
IFL Polska: Chcemy wspierać w samodzielnym, biblijnym myśleniu.

Co ta historia mówi o naturze Boga?

Przez całe życie Dawid popełniał błędy, ale Boże miłosierdzie nigdy się nie wyczerpało. Ono nadal obfituje i dziś, a On darmo oferuje przebaczenie tym, którzy go szukają. Ta prawda jest kluczowa dla apostoła Pawła, który w Liście do Rzymian omawia dobrą nowinę o Jezusie Chrystusie.



Korelacja: miłosierna odpowiedź Boga

Boże przebaczenie przedstawione w 3. rozdziale Listu do Rzymian daje okazję do zbadania głębokiego pytania teologicznego: jak Bóg mógłby przebaczyć grzech Dawida i Izraelitów, bez narażania na szwank swojej świętości? Albo jeszcze lepiej: jak Bóg może przebaczyć jakikolwiek grzech i pozostać sprawiedliwym? Apostoł Paweł odpowiada na to pytanie w Liście do Rzymian 3,21-26.

Ataki szatana dosięganą nie tylko duchowych przywódców i wybitnych ludzi. Kto jest winny przed Bogiem, jak czytasz w Rz 3,23? Jaki jest ostateczny powód tej winy, w oparciu o ten sam werset?

Przeczytaj Rz 3,22.24-25. W jaki sposób Bóg usprawiedliwia (lub uznaje za sprawiedliwych) winnych grzeszników? Jak ten model zbawienia dowodzi, że Bóg jest sprawiedliwy (Rz 3,26)?

Copyright © 1977, 2022 Charles R. Swindoll, Inc. Copyright © 2023 IFL Polska
IFL Polska: Chcemy wspierać w samodzielnym, biblijnym myśleniu.

W jaki sposób czyn Dawida dokonany na ołtarzu na klepisku Arauna zapowiadał czyn Jezusa Chrystusa na krzyżu? Dlaczego Bóg był w sanie przebaczyć grzechy, zanim Jezus został ukrzyżowany?

Cóż za potężny obraz Bożej łaski! To naprawdę dobra nowina, że On oferuje winnym grzesznikom przebaczenie przez wiarę w Jezusa Chrystusa. Co zatem powinni robić ci, którym przebaczono, by przezwyciężyć grzech?



Zastosowanie: Trzymanie pobożnych z dala od głupoty

Opierając się na przykładzie Dawida, pastor Chuck Swindoll oferuje rady dla pobożnych, którzy chcą uniknąć podejmowania głupich decyzji.

Po pierwsze, *odpowiedzialność wobec drugiej osoby*. Dawid miał Joaba, ale kiedy popełnił błąd, Joab tylko patrzył jak jego przyjaciel zbacza ze ścieżki prawości, zamiast poprowadzić go z powrotem na właściwą drogę. Czy masz osobę lub grupę ludzi, którzy pociągną cię do odpowiedzialności za twoje czyny? Przyjaciół, którzy z odwagą stawią ci czoła, gdy popełnisz błąd?

Po drugie, *pamiętaj o konsekwencjach grzechu*. Dawid zbudował ołtarz, by stale przypominać sobie o swojej głupiej decyzji, przerażających konsekwencjach, pełnej wiary skrusze i o całkowitym przebaczeniu Boga. Jak wyglądałoby ustawienie „ołtarza" w twoim przypadku? W jaki sposób możesz namacalnie przypomnieć sobie o czasie, w którym doświadczyłeś zarówno konsekwencji grzechu, jak i Bożego miłosierdzia?

Copyright © 1977, 2022 Charles R. Swindoll, Inc. Copyright © 2023 IFL Polska
IFL Polska: Chcemy wspierać w samodzielnym, biblijnym myśleniu.

Po trzecie, *traktuj Boga poważnie*. Bóg jest święty, prawy i sprawiedliwy. To oznacza, że grzech jest kompletnie niezgodny z Jego naturą. Czy postrzegasz grzech tak, jak postrzega go Bóg? Czy napawa cię niepokojem? Czy zdajesz sobie sprawę z jego niszczycielskich kosztów? Jak zmiana spojrzenia na Bożą naturę może ci pomóc następnym razem, gdy usłyszysz silne i uwodzicielskie zaproszenie pokusy?

Niestety, nawet najbardziej bogobojni ludzie podejmują głupie decyzje i zbaczają z obranego kursu. Ale Bóg jest miłosierny i On z miłością prowadzi swoje dzieci z powrotem na właściwą ścieżkę. Ucz się od Dawida i z wiarą kontynuuj bieg, który Bóg dla ciebie przygotował. Nawet jeśli zgubisz krok.

MODLITWA KOŃCOWA

Ojcze, dziękuję Ci za okazanie mi miłosierdzia w chwilach, gdy podejmowałem głupie decyzje. Pomóż mi spojrzeć wstecz na te czasy z trzeźwym umysłem, aby pamiętać zarówno o kosztach grzechu, jak i o hojności Twojego miłosierdzia. Daj mi siłę do prowadzenia życia, które Cię wielbi. W imię Jezusa, amen.

[i] Aby dowiedzieć się więcej o przedstawionej metodzie studiowania Biblii, polecamy zapoznanie się z książką pt. *Odkrywanie Biblii: W poszukiwaniu przepisu na życie*. Książkę można nabyć na dwa sposoby: otrzymać jako podziękowanie za darowiznę złożoną na działalność statutową IFL Polska, albo zakupić w sklepie internetowym www.aetos.pl.

Copyright © 1977, 2022 Charles R. Swindoll, Inc. Copyright © 2023 IFL Polska
IFL Polska: Chcemy wspierać w samodzielnym, biblijnym myśleniu.

ZACZNIJMY OD TEGO

Pasterz. Muzyk. Wojownik. Król. Przez całe życie Dawid zasługiwał sobie na każdy z tych tytułów. Jednak jeden tytuł znacznie przewyższa pozostałe. Co najważniejsze, Dawid był człowiekiem według Bożego serca.

Pomimo swoich wad i niepowodzeń, miłość Dawida do Boga przerodziła się w niezwykłe dziedzictwo. Zastanawiając się nad końcem życia Dawida, pastor Chuck Swindoll pisze:

> *Naród został zjednoczony pod jedną flagą. Stolica narodowa została ustanowiona w Jerozolimie. Militarne siły Izraela stały się szanowane przez wszystkich otaczających kraj wrogów. Każdy z nich został podbity – łącznie z Filistynami. Granice Izraela zostały poszerzone z około 15 600 do 155 000 kilometrów kwadratowych. Nastał dobrobyt ze względu na liczne szlaki handlowe, które Dawid stworzył. Ludzie tęsknili za Bogiem i sprawiedliwością, a dźwięki jego pieśni były słyszalne w całym kraju. Nazwałbym to godnym pozazdroszczenia dziedzictwem.*[i]

W swoich ostatnich dniach Dawid poświęcił czas, by podzielić się radą z Salomonem – dziedzicem izraelskiego tronu. Te ostatnie słowa odnoszą się do panowania nad Izraelem, ale co ważniejsze, przekazują mądrość, jak być człowiekiem według Bożego serca. Mądrość, którą powinien szukać, zdobywać i stosować każdy naśladowca Jezusa. W dzisiejszej lekcji przyjrzymy się tym momentom, które wyznaczyły koniec epoki.

PRZYGOTUJ SWOJE SERCE

Nim przeczytasz o tym, jak Dawid przygotowywał następne pokolenie ludu Bożego, przynieś Bogu słowa uwielbienia z Psalmu 145,4-7 o Jego wierności w każdym pokoleniu.

Ważna myśl:

Studiując ostatnie momenty życia Dawida, widzę, że tuż przed śmiercią robi cztery rzeczy: rozmyśla nad przeszłością, rozmawia z synem, modli się i z radością oddaje Bogu cześć.

- Charles R. Swindoll

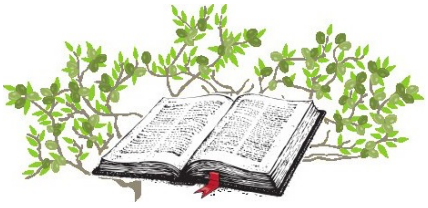

Copyright © 1977, 2022 Charles R. Swindoll, Inc. Copyright © 2023 IFL Polska
IFL Polska: Chcemy wspierać w samodzielnym, biblijnym myśleniu.

Wszystkie pokolenia będą głosiły dzieła Twoje
i opowiadały o Twojej potędze.
Będą głosiły wspaniałą chwałę Twego majestatu,
a ja opowiem cuda Twoje.
Będą opowiadać o potędze Twoich dzieł zdumiewających,
a ja będę wielbić wielkość Twoją.
Będą przypominać niezmierną Twą dobroć
i cieszyć się Twą sprawiedliwością.

TERAZ TWOJA KOLEJ

Jakże wyjątkowe są ostatnie słowa! Rady doświadczonej osoby, słowa bogobojnej mądrości, szczere wyrażenie troski o przyszłość od kogoś, kto przeżył długie życie, służąc Bogu, może mieć ogromne znaczenie. Na szczęście Pismo Święte zachowało ostatnie słowa Dawida w 1 Księdze Kronik 28-29. Zajrzyj tam teraz i przeczytaj ważne słowa wielkiego człowieka, który głęboko kochał swojego wiernego Boga.

Analiza tekstu: niestrudzony władca

W przedstawionej przez pastora Chucka Swindolla metodzie *odkrywania Biblii,* pierwszym krokiem do zrozumienia i zastosowania jej przesłania jest analiza tekstu i zadanie pytania: co tekst mówi.[ii] Czytając opis ostatnich słów Dawida w 1 Księdze Kronik 28-29, przyjrzyj się nie tylko słowom Dawida, ale i kontekstowi, w którym je wypowiedział.

Niespełnione pragnienie – 1 Księga Kronik 28,1-21

Po zebraniu wszystkich swoich najbardziej ukochanych i zaufanych żołnierzy, urzędników i członków rodziny, Dawid wygłosił ostatnie królewskie przemówienie. Co zamierzał zrobić (1 Krn 28,2-3)? Jak Bóg odpowiedział na jego prośbę? Jakie wyjaśnienie Bóg podał dla swojej odpowiedzi?

Copyright © 1977, 2022 Charles R. Swindoll, Inc. Copyright © 2023 IFL Polska
IFL Polska: Chcemy wspierać w samodzielnym, biblijnym myśleniu.

Chociaż Bóg odmówił prośbie Dawida, zgodził się na coś innego – coś, co miało znaczenie wieczne. Jaki cel Bóg miał dla Dawida (1 Krn 28,4)?

Kto, ostatecznie zrealizuje pierwotne pragnienie Dawida (1 Krn 28,5-6)?

Jakiej rady udzielił Dawid całemu zgromadzeniu w 1 Księdze Kronik 28,8? Jaką radę dał Salomonowi w 1 Krn 28,9.20?

Może być tak, że umrzesz z niespełnionym pragnieniem. I to będzie jedna z najtrudniejszych rzeczy, z którymi będziesz musiał się zmierzyć i ją zaakceptować. Dawid snuł wielkie marzenia. Odczuwał głębokie pragnienie zbudowania świątyni, ale Boża odpowiedź brzmiała: nie – Charles R. Swindoll

Niepodzielony lud – 1 Księga Kronik 29,10-28

Chociaż marzenie o zbudowaniu świątyni Bóg powierzył Salomonowi, Dawid nie stał się zazdrosny ani zgorzkniały wobec swojego syna. Zamiast tego zaoferował pomoc dzieląc się planami budowy, poradami logistycznymi, a nawet dostarczył materiały budowlane. Być może Dawid nie oddawał czci w świątyni, ale z pewnością nosiła ona odciski jego palców jeszcze długo po ukończeniu budowy.

Copyright © 1977, 2022 Charles R. Swindoll, Inc. Copyright © 2023 IFL Polska
IFL Polska: Chcemy wspierać w samodzielnym, biblijnym myśleniu.

Po zapoznaniu się z planem świątyni, serce Dawida przepełniło się wdzięcznością do Boga, a swoje emocje dla Niego wyraził w ostatniej pieśni pochwalnej. Dlaczego Dawid uważał Boga za godnego uwielbienia (1 Krn 29,10-12)?

Jaka będzie Boża rola w budowie świątyni (1 Krn 29,13-17)?

Dawid przekazał koronę Izraela swojemu synowi z honorami, a kronikarz wychwala Dawida słowami: *Zmarł w podeszłym wieku, syty życiem, bogactwem i sławą* (1 Krn 29,28). Długie życie Dawida zawiera wiele ponadczasowych lekcji dla tych, którzy dziś naśladują Boga.

Copyright © 1977, 2022 Charles R. Swindoll, Inc. Copyright © 2023 IFL Polska
IFL Polska: Chcemy wspierać w samodzielnym, biblijnym myśleniu.

Interpretacja: służenie niezmiennemu Bogu

Opierając się na ciężko zdobytych lekcjach, którymi Dawid podzielił się w swoim ostatnim przemówieniu, opracuj zasady teologiczne w oparciu o każdy z poniższych wersetów.

Kluczowy werset: *Zachowujcie wszystkie przykazania Pana, waszego Boga* (1 Krn 28,8).

Zasada 1: *Osoba według Bożego serca będzie* _____ przez _____

Kluczowy werset: *Ty zaś, mój synu Salomonie, poznawaj Boga twego ojca i służ Mu szczerym sercem i z wielką gorliwością* (1 Krn 28,9).

Zasada 2: *Osoba według Bożego serca będzie* _____ przez _____

Kluczowy werset: *Bądź mężny i wytrwały, doprowadź do końca to dzieło. Nie obawiaj się i nie przerażaj, bo Pan Bóg, mój Bóg, jest z tobą. On cię nie opuści ani nie porzuci* (1 Krn 28,20).

Zasada 3: *Osoba według Bożego serca będzie* _____ przez _____

Copyright © 1977, 2022 Charles R. Swindoll, Inc. Copyright © 2023 IFL Polska
IFL Polska: Chcemy wspierać w samodzielnym, biblijnym myśleniu.

Kluczowy werset: *Wszystko to, co Ci ofiarujemy, pochodzi od Ciebie* (1 Krn 29,14).

Zasada 4: *Osoba według Bożego serca będzie* _____ przez _____

Korelacja: Ostatnie słowa Pawła

Inną osobą, która z łatwością mogła zasłużyć na miano człowieka według Bożego serca, był apostoł Paweł. Chociaż nigdy nie rządził Izraelem jako potężny król, był zwiastunem dobrej nowiny o królestwie niebieskim. W 2 Liście do Tymoteusza 4,1-8, zamieścił słowa pożegnalne dla swojego protegowanego Tymoteusza.

Jakie było ostatnie polecenie Pawła dla Tymoteusza (1 Tm 4,1-2)? Kiedy Tymoteusz miał wykonać to polecenie? Jak miał to zrobić?

Przed jakim wyzwaniem stanie Tymoteusz, gdy będzie wykonywał to polecenie w przyszłości (1 Tm 4,3-5)? Jaką nadzieję dał mu Paweł pomimo tych wyzwań (1 Tm 4,6-8)?

Copyright © 1977, 2022 Charles R. Swindoll, Inc. Copyright © 2023 IFL Polska
IFL Polska: Chcemy wspierać w samodzielnym, biblijnym myśleniu.

Jakie dostrzegasz podobieństwa pomiędzy ostatnimi słowami Dawida do jego rodzonego syna – Salomona, a ostatnimi słowami Pawła do jego duchowego syna – Tymoteusza?

Głoś Słowo. Tak proste polecenie może być tak trudne do wykonania. A jednak zarówno ostatnie słowa Pawła jak i Dawida zawierają rady, których każdy chrześcijanin może przestrzegać, gdy stara się określić swoje miejsce w wielkim Bożym planie.

Zastosowanie: prowadzenie życia według Bożego serca

Na podstawie przemówienia Dawida do Salomona pod koniec jego życia, pastor Chuck Swindoll sformułował cztery napomnienia. Te mądre rady odnoszą się do dzisiejszych naśladowców Jezusa Chrystusa tak samo, jak odnosiły się do Salomona ponad trzy tysiące lat temu.

1. Poznawaj Boga
2. Służ Bogu
3. Szukaj Boga
4. Chodź z Bogiem

Które z tych czterech punktów zastosowania uważasz za dobrze wykonane w ostatnich latach? Który z nich daje możliwość rozwoju?

Życie Dawida obfitowało w moralne porażki. Jednak pod koniec życia nie rozwodził się nad swoimi wyrzutami sumienia. W końcu nie możesz zmienić przeszłości! Zamiast tego skupił się na łaskawym sposobie w jaki Bóg go używał, pomimo jego upadków.

Copyright © 1977, 2022 Charles R. Swindoll, Inc. Copyright © 2023 IFL Polska
IFL Polska: Chcemy wspierać w samodzielnym, biblijnym myśleniu.

Zastanawiając się nad swoim życiem, możesz odczuwać pokusę, by przegapić Boże zwycięstwa z powodu własnych niepowodzeń. Poniżej, napisz o czasie, kiedy Bóg użył cię dla Swoich celów.

Co szczególnego wyniosłeś ze studiowania życia Dawida? Jak możesz wykorzystać to doświadczenie, patrząc w przyszłość na pozostałe dni, które Bóg dał ci w podróży z ziemi do nieba?

Dawid kochał Boga. Ufał Mu. Jego serce pękało z powodu tych samych rzeczy, które zasmucały Boga. To właśnie oznacza być osobą według Bożego serca. Tak, Dawid popełnił rażące grzechy, ale nigdy nie pozwolił, by jego własna niegodziwość przyćmiła jego oddanie Bogu. Jego przykład świecił przez tysiące lat i nadal oświetla drogę wiernych.

Niech życie Dawida będzie dla ciebie drogowskazem w twojej podróży wiary, gdy dziś podążasz za Jezusem.

MODLITWA KOŃCOWA

Ojcze, dziękuję za zachowanie opisu życia Dawida w Twoim Słowie i dziękuję Ci za to, że poprzez jego przykład mnie zachęcasz i stawiasz mi wyzwania. Pomóż mi naśladować te momenty życia Dawida, gdy jego serce było blisko Ciebie i wzmocnij mnie, abym nie potknął się o te same grzechy, które usidliły go przez całe życie. Na koniec proszę Cię, byś prowadził mnie każdego dnia, aby uczynić mnie osobą według Twojego serca. W imię Jezusa, amen.

[i] Charles R. Swindoll, *David: A Man of Passion and Destiny*, Great Lives from God's Word (Dallas: Word, 1997), s. 292.
[ii] Aby dowiedzieć się więcej o przedstawionej metodzie studiowania Biblii, polecamy zapoznanie się z książką pt. *Odkrywanie Biblii: W poszukiwaniu przepisu na życie*. Książkę można nabyć na dwa sposoby: otrzymać jako podziękowanie za darowiznę złożoną na działalność statutową IFL Polska, albo zakupić w sklepie internetowym www.aetos.pl.

Copyright © 1977, 2022 Charles R. Swindoll, Inc. Copyright © 2023 IFL Polska
IFL Polska: Chcemy wspierać w samodzielnym, biblijnym myśleniu.